朝鮮日報 夕刊
本紙夕刊十四面
發行所 株式會社朝鮮日報社

憲法精義 問題益重大化
美濃部博士의釋明으로 右翼團體의非難더激化
兩院一部有志呼應

【東京電話聯合】美濃部博士의天皇機關說에對한 右翼團體의非難은 過般貴族院本會議에서美濃部博士의釋明的陳辯으로 더욱激化되여 院外의糾彈的運動과互相呼應하야 貴衆兩院에서도다시首相과文相에對하야 徹底的으로政府의所信을質問키로되엿는데 貴族院의菊池武夫男、井上淸純、井田磐楠、宮田光雄、山岡萬之助、衆議院의山本悌二郎、東武、田中善立、宮澤裕、深澤豊太郎、木下成太郎、大竹貫一、江藤源九郎氏等은 二十八日午後六時부터星丘茶寮에서會合、同問題를中心으로意見을交換하고 種種協議한結果 美濃部博士의所說은建國精神을沒却한外來思想으로 我等으로서는 此際日本精神의立場에서徹底的으로 博士의思想을再檢討하야 其說擁에對하야此를明確히하는同時에 博士로하여금天皇機關說을將來講義하지안홀것은勿論 憲法精義를 絶版시킬必要가잇다 이目的을貫徹키爲하야는 모든方法을講究하야 政府가責任지고此를斷行하기로意見一致되여 今後運動方法에對하야 妥協한後午後九時散會하엿는데 其推移는注目되여잇다 (寫眞은 攻擊의矢面에立한 美濃部達吉博士)

美濃部博士排擊 明倫會서決議

【東京電話聯合】國體의尊嚴을昌揚하는것이라하야 明倫會에서는 二十七日午前十時부터 本部에서緊急理事會를開催하고美濃部達吉博士의國體에關한議會演說에對하야協議한結果 左의決議를可決하고月田理事外三名이此를 岡田首相 松田文相 陸海軍兩大臣當局에 近衛貴族院議長 院內各派代表者들을歷訪하고手交하엿다

決議

美濃部博士의 今回貴族院에서 行한 演說은特히 我國體에關한學說을背景으로外來思想과 法理의末에拘泥되여 我國體의尊嚴을冒瀆함이 甚한데도不拘하고 政府는學說의 自由라는데藉口하야 此를默認하고 貴族院도또此를看過하는것은國民으로하여금 政府及貴族院이此를認容하는것과갓흔 感을깁게하며我國體及國民精神等에及하는害毒이實로 寒心不堪하는바이다 政府及帝國議會는此에對하야斷乎한處置로서 國民의向할바를 그릇되게하지안키를 바란다

臨時利得稅法案 政友側大修正乎

【東京電話聯合】政友會에서는 一日午後一時부터開會되는 臨時利得稅法案委員會에서 最後의質問을行하고 黨의態度를決定하기로되엿는데 臨時利得稅法案委員의意向은 政友會는이미地方財政調整交附金法案에對하야 國民同盟과共同提案하엿슴으로 此에關連하야 利得稅를目的稅로하는 根本的修正을行하지안코 種種不備한 臨時利得稅法案全體에亘하야 修正을加한後 通過시킬意向이다 即政友會利得稅法案委員의 意向은 利得稅를 目的稅로하는 根本問題에抵觸한點에對하여는 아직도疑問의餘地가잇슴으로 今日까지委員會에서 追及檢討한結果 全體를通하야 論議의焦點이되엿든負擔均衡을加하기로 決定하엿스므로 松村光三、小笠原三九郎、大山斐瑳磨三氏를小委員으로擧하야修正案을作製하고잇는中 修正點의主要한것은 委員會에서 가장問題되여잇다

一、基準年度를 變更擴大할것

一、課稅率을 二本으로하야法人에게는重하게 個人에게는輕하게할것

等으로 此로서利得稅法案의缺陷을補하야 負擔의均衡을圖하려할 모양이다

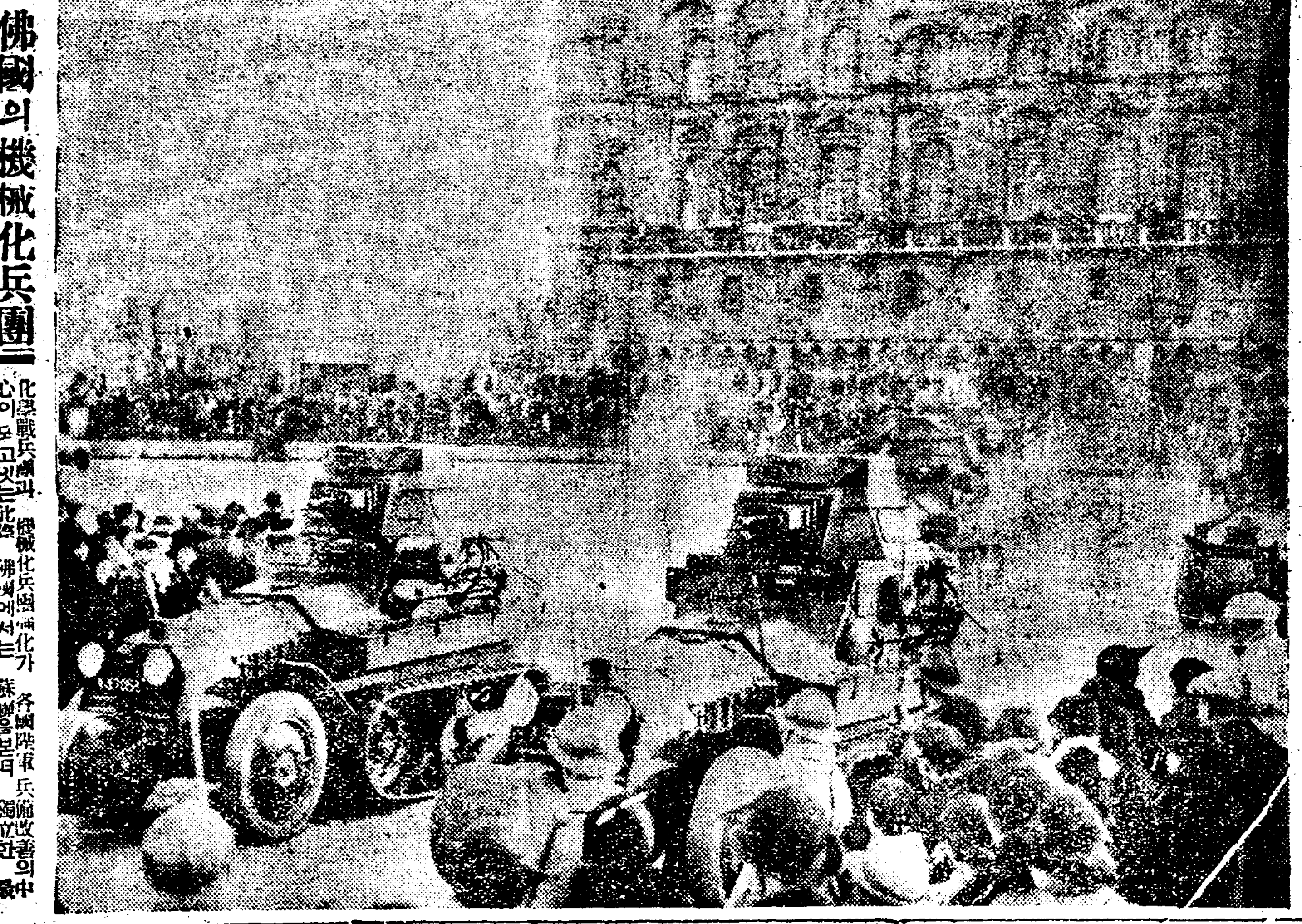

佛國의機械化兵團=化學戰兵團과 機械化兵團強化가 各國陸軍兵備改善의中心이되고잇는此際 佛國에서는 蘇聯을본며 獨立한 最近機械化兵團을 編成하엿다 寫眞은 佛國東部의巨頭 부르介將軍의 산제르만면戰二十週年記念으로 巴里街上에서 機械化兵團의 最初大演習을 行하는光景

滿洲國三周年記念

【新京一日發聯合】建國三周年과 帝制實施第一周年記念日인 三月一日滿洲國皇帝陛下께서는 午前十一時四十分在京簡任官以上의朝賀를受하시고 正午詔書를渙發하시엇다 當日全滿에亘하야 이佳日에際하야建國精神의徹底、王道政治의普及、日滿不可分關係를 強調하기爲하야 種種慶祝行事를開催하고新京에서도市公署主催로 大同廣場에서慶祝大會開催 日滿官民約一萬五千人參集하야 盛大를極하엿다

話題解說 콩쿠울

本社에서는 來九月을 期하야朝鮮의 참된音樂文化를 建設하고저 全朝鮮男女 音樂『콩쿠울』을開催하게 되엿다 그러면『콩쿠울』이란 무슨意味를 가진것인가? 그리고 또 어떠한歷史가 잇는것인가? 이에對하여 簡單한 解說을 해보고저한다

◇

元來『콩쿠울』(Concours)라함은 라틴語에서나온佛蘭西語로서 競爭、競演等의 意味이다 그런데 이『콩쿠울』의 紀元을 더듬어보면 一六三四年 루이十四世時代 리슈류宰相이 一般文化-政治、經濟、科學、藝術等-의창달向上을 圖하기爲해서 佛蘭西아카데미를 만들게 되엿는데 其後 一七八九年 佛蘭西革命前에 잇서서 十八世紀 封建制度를 破壞하고 啓蒙思想의 發展을 圖하고저 一般에게 論文을 募集한데서 부터 이『콩쿠울』이 當時 말이쓰이게 되엿나니 當時 著書로 이름이 놉흔 루ー소도『아카데미에서 提示한科學과 藝術과는 風俗改良上에貢獻이 잇슬것이냐?』라는問題에對하야『文學과 藝術論』이란題로 論文을써서그論文이 當選되엿든 일도 잇는데 이것을 보면 이『콩쿠울』의 意義가 얼마나 큰것인가를알수 잇는것이다

◇

其後 一七九五年 이아카데미는 各部門으로 獨立하야音樂部도 한分立하여現在 佛蘭西音樂部의 雄아카데미의 音樂部에는『마자링』『롱게ー노』『밀라노』等六人이 잇서 佛蘭西音樂文化를 爲하야 努力하고잇다 이러한意味에서 本社의音樂『콩쿠울』은朝鮮의 藝術文化의生長發展에잇서서 키ー다란 任務를 遂行할것이라고 잇는데、그런데『콩쿠울』과 잘못 混同하는사람이 잇는데『콩쿠울』은 佛蘭西의 資本主義作家의 이름으로키ー다란差異가 잇는것이다。

中立地帶設置에 伊國,第三國介入을排除

【아디스아베바二十八日發聯合】伊太利軍의出動이잇는反面에國境紛爭의根本的解決策으로하야 오가덴地方에中立地帶設置를提示하고 아디스아베바駐劄伊太利公使키그리우리氏와 交涉을進捗하고잇는데 交涉은에디오피아政府는 瑞典其他 아디스아베바駐劄中立國外交機關에委囑하야中立地帶確定에當하라고主張하고잇는데對하야 伊太利政府는어데까지第三國의介入을排除하고兩國代表間의直接決定을要求하고잇슴으로 아직最後的決定을보지못하고잇다

土肥原少將 西南派領袖와會見

【廣東二十八日發聯合】土肥原少將은 二十八日朝廣東으로當地에來着하야 西南派領袖胡漢民、陳濟棠氏等과 會見한後다시廣西로赴하야 李宗仁、白崇禧氏等과도 會見할豫定인데歸路에는福州를 거처三月十日頃에歸任할豫定이다

米各州排日案에 外相、嚴重抗議乎
아州排日土地案提出과呼應 加州에또排日移民法

【東京電話聯合】아리조나州의排日土地案의提出과 呼應하야 今回는 加州議會에苛酷한排日移民法案이提出되게되엿다는 外電에關하야 外務省에서는 事態를極히重大視하고 齋藤大使로부터公電을 기다리고잇는데 外務省으로서는 萬一外電과가치 排日法案이加州議會를 通過하게된다면在米日本人이 가장多數를占한 同地日本人農業은 致命的打擊을蒙하게될뿐더러 各州에 影響할바가 甚大할터인바 右는 現下日米關係로보아 자미업는 影響을與하게 되리라는 見地에서 事實이 判明되는대로 廣田外相은 直時齋藤大使에게 訓電을 發하야 嚴重遺憾이라는뜻을表明할模樣이다

加州議會에서도 排日法案提出

【電通사크라멘트卄七日發】아리조나州議會에서 移民法案이 이미在留日本人農民에 一大脅威가되려하는 此際今般에는 隣州칼리포니아州에서

一、市民權이업는 外國人의 土地所有禁止

二、外人의登記事務

三、外人勞働者雇傭禁止

를規定한 排日法案이 三月一日칼리포니아議會에 提出케되엿는데 右는加州議會의 年中行事의 하나라하야 輕視되여잇지안타

一九三八年까지의 三國建艦休日決定?
海軍豫備會商停頓打開妥協策으로 東京政府에서考慮說

【電通倫敦二十八日發】東京政府가海軍豫備會商停頓의 打開策으로新妥協案에對하야 考慮中이라는報道가傳하는바 英米側은右報道에非常한期待를 갓고잇는模樣이다 右妥協案의內容은 一九三八年末까지 三國建艦休日을協定하고다만 其間에代艦建造만을許可하리라고報道되여잇다 即日本은現在이미 거이條約限度에各各達하야 一九三五年末에는三國의海軍力比率은 五·五·四、二五에達할터로 日本은 右協定에依하야此比率을一九三八年末까지持續하야 爲先現在의停頓狀態를打開하려는것으로 十月頃에豫備會商의再開가實現될境遇萬若日本이右案을 提出할時에는아마英米도此에 賛意를表하야協定成立을보게될터인바 此後의 問題는다시一九三八年에 會議를開催하고協議하게되리라고觀測된다

奉天見聞記
滿洲開發의鋤犁 輜馬와山東苦力 (4)
徐椿

只今、우리가 타고잇는 馬車는 一匹馬車다。말하면 말한匹이 끌게 된 馬車다。안즐 자리는 압호로 向하야 둘이 안즐수 잇도록 된 자리가 하나、이 자리의 前面으로 이와 相對하야 뒤로向하야 둘이 안도록 된 자리가 잇다。그러나 우리는 一行五人이므로 一匹馬車、두臺를 불러서、한臺에는 三人、또 한臺에는 二人으로 갈라탓것이다。여기서 北陵까지가 約十里느데 車貫은 單三十錢이다。馬車、洋車(人力車)의 賃金이 低廉한點으로 滿洲는 有名하다。서울가트면 人力車를 타고 가서 적어도 四五十錢을 주어야 될데를 滿洲에서는 馬車나 洋車를 잡어 타고가서 十錢 주면 되고、甚하면 五錢만 내고도、백이는 모양이다。

馬車는 滿洲一帶의 交通機關中、第一位를占하는것이다。다른 나라 가트면 汽車、電車、自働車가 써ー비쓰를 하는 것을 滿洲에서는 馬車가대신한다。勿論、滿洲에도 電車、自働車가 업는것은 아니다。奉天으로 말해도 電車도 잇고、自働車도 잇다。그러나 自働車의 數는 甚히 적어보이고、또 電車線路는 奉天驛前을 起點으로하야 北進하야 日吉町에 至하고 거기서 東으로 꾸부러저 가지고、西塔、十間房을지나서、小什字街에 至하야 이地點에서 南으로 大西門에 至하는 一支線을 내면서、그냥 延長되여 大北門에 至하야 이地點을 終點으로 하고 마럿다。그外、四通八達、大小數百으로 헤일、市內市外의各道路는 全部、馬車、洋車의活動舞臺로 마껴노은것이다。

나는 只今、馬車를 타고 안저서、二十年前의 滿洲行을 回顧한다。때는 그 어느해 酷寒의 치운 겨울이엇다。安東縣에서 三匹馬車를 타고 鴨綠江氷板을 한 六七十里 遡上하야 北向、寬甸縣을 째 돌너가자고、懷仁縣(現在、桓仁縣)을 지나서 通化縣까지 갓섯다。北行의 첫날、바늘로 찌르는듯한 鴨綠江바람에 어떠케나 어럿던지、安東縣으로부터 約五十里의 地點에서 馬車를부러나려서 小便을 보고는、손까락과 발、다리를 굽힐수가 업서서 놉히가 배곱에까지밧게 안되는 馬車에 다시 올나 안즐수가 업섯다。同行四人이 全部、어럿기때문으로、馬車안에 안즌 사람들도 亦是、나를 끄러올닐수가 업섯든것이엇다。나는 애를쓰다 못하야 終是、올나 타지를 못하고、그냥 거러갈수바게업섯다。찌르고、쏘는 눈보래 바람을 가슴에 안고、鴨綠江氷板을 다름때 가든면一步로 거름대를 五步六步로 결어 가면서、못 타고 노아준 三匹馬車를 바라보니、馬車와 나와의 相距는 漸漸 머러간다。누가 말을 사람만 못하다고 하던고? 그瞬間에 오직 나는 말의 치위를 참는 힘이 부러웟섯다。발을 옴겨 집흘사록 치위는 漸漸 酷甚해 가고、이에 따라서 몸은 漸漸 어러드러온다。尺步가 寸步가 되고、寸步가 分步가 된다。그때의 나는、거기서 人家가 十里만 되엿서도、今日의 奉天求景을 못하엿슬것이엇다 多幸히 約一里를 相前하야 그때 말로하야 中國酒幕이 잇섯든까닭으로、마즈막에는 것지를 못하고 기다시하야 酒幕까지 차저 드러서、겨우 살어낫던것이다。勿論、오늘、내가 타고 잇는 馬車의 말이 그때의 그말은 아니지마는 말을 보니 맘이 생각낫것이다。

飼育動物에 對하야 질、잘 드려노키로는 滿洲사람이 世界에 맵재 안갈것이다。三匹四匹及乃至七匹馬를 한車에 달어노아도 서로 싸우는法이 도모지 업고 車夫의 채찍하나로 行하라면行、止하라면止、左하라면左、右하라면右、速하라면速하고 遲하라면遲하는것이다。그뿐아니라、六七歲의 兒童이 자갈도 굴네도 안씨운 말을 十餘匹式、그中 한匹은 타고、모라가지고 풀 메이려 단니는 것도 滿洲서는 조곰도 異常한 일이 아니다。말은 交通機關으로 第一位를 占할뿐아니라、또한 土地耕作에 重大한 任務를 다하고잇다。朝鮮서 소(牛)가 하는 일을 滿洲서는 말이한다。이러케 생각하면 山東쿠ー리와 말의 兩者는 滿洲開拓에 가장 貢獻이 만흔者로 볼수박게업다。(繼續)

商租權에依한土地買收 政治的으로斡旋
東拓을通한資金融通도圖謀
當局、對滿朝鮮人事業家援助

在滿朝鮮人의 土地所有問題는朝鮮人은滿洲國에對하야 外國人임으로其所有權은 認定하지아니하나商租權은 認定되여잇는데此商租權은事實에잇서서 所有權과同一한點이마라 即所有權은永久히所有할것이나商租權은 土地其他에 對하야 三十年을 期限으로借用하는데 其期間이 滿了된때는또다시 三十年으로 更新할수잇서서 몃번이고 更新을할수잇다 其更新에는 無條件 無報償으로延長할수가 잇는것이다그리하야商租權은所有權과 何等相異點이無함으로 滿洲에서朝鮮人이土地를所有함에는 此商租權으로足히其經營權을保全할수가잇다 故로總督府에서는 朝鮮人自由移民의農業에定着하며 또其他民間移民의 奬勵策으로朝鮮人企業家가滿洲에서 商租權에依한土地買收에對하야는 政治的斡旋을하는同時에東拓으로하여금 資金融通의便을圖謀케할터이라한다

經濟再建會議 蔣氏漢口에招集

【上海二十八日發聯合】蔣介石氏는 急迫된中國財政經濟特히上海金融界의 根本的再建을爲하야漢口에 關係首腦者를 招致하고 經濟救濟와 財政問題等을討議할會議를 開催키로되엿고 宋子文氏는二十八日午前十時三十分上海發南京에 赴하야 財政部長孔祥熙氏와 懇談한後午後二時半 孔祥熙氏와 飛行機로 漢口에向하엿스며 財政部 ... 中國工業의全般에亘하야 ... 되리라고 ... 되여잇다

北鐵買收代金 三千萬圓을融通

【東京電話聯合】滿洲國의 北鐵買收도 마츰내今月中旬에는調印될豫定인데 右買收에伴하는 滿洲國債一億八千萬圓의分擔引受及 調印同時에必要한資金의 一部貸付金에對하여는 이미滿洲國側에서內諾을與하야 調印同時에 三千二、三百萬圓의 融通을行할터인데 신디케ー트團에서는貸付直後其國債化를 圖하기로決定하고 目下滿洲旅行中인結城興銀總裁의 歸東을기다려 今月八、九日頃에 東京신디케ー트團의 幹部가參集하야條件을 決定하야 늣드라도 今月中旬에는 貸出할터이다

國府、生命財產의保護法案可決
排日實行取締手段으로

【電通南京卄八日發】國民政府는 昨二十七日 中央政治會議에서排日實行取締手段으로 人民의生命財產保護法案을 可決하엿는데 繼續하야 二十八日 中央黨務會議에서는 中央宣傳委員會主任 邵元冲氏를罷免하고 葉楚傖氏를任命하엿다 右는邵氏가 所謂歐米派의主流分子로 蔣、汪의方針에合致되지안홈으로 斷乎罷免시킨것인데 此에作하야 黨部內의排日分子도 漸次 一掃될形勢인바 蔣、汪의排日取締政策이 本格的軌道로오르게된것이라고注目되여잇다

第二五十萬元事件 全然히事實無根?
山本某를도리혀告訴乎

【電通東京電話】旣報床次遞相에關한 五十萬元事件과 가튼怪實의돈이 張作霖又는 張學良으로부터 나왓다는說 即永井柳太郎、山本條太郎、松岡洋右、田中萬逸氏等이右張作霖、張學良으로부터 金錢을領受한 證據가 目下關東軍의第一倉庫及第二倉庫의 金庫內에保管되여잇다는것을 押收品整理에立會하엿든奉天特務機關에關係잇는 山本某의所說은 其後調査한바에依하면右는政治的시ー즌에流行하는 全然事實無根한 데마의一種으로關東軍倉庫에는그러한受取證이 업다는것을 某方面에서 言明하야山本某의說은何等根據업는 데마라는것이判明되엿다 그리고前記『데마』의標的이된 諸氏는모도名譽에關한것임으로그대로放任할수업다하야 山本某를相對로名譽毁損訴訟을 이르키기로되엿다

辭令

【電通東京電話】

任總領事(三等) 命新京在勤 公使館一等書記官(加奈陀) 川村博

任總領事(四等) 命福州在勤 領事(波蘭) 中村豊一

任總領事(四等) 命波蘭在勤 大使館一等書記官(滿洲國) 鶴見憲

朝鮮總督府事務官兼外務事務官 堂本貞一

免兼官

衆院豫算總會 (四日午前)

【電通東京電話】衆議院豫算總會는午前十時二十分開會 中村三之丞氏(政友)로부터 刑務所의收容人員增加에伴하는 刑務所의 作業種別과 十年度收入推算額等에對하야 質問하매

黑川司法省會計課長 作業種類는 九十種에涉하는데 主要한것은 紡績、麻、메리야스、木工、皮細工、藥細工等이다 十年度收入推算額은百二十八萬圓이다

中村氏 最近刑務所의事業은 廉價한勞働으로 떰핑이 行되는데이것은產業政策上重大問題가아닌가

小原法相 司法省은 刑務所를商工業化할意思는全然업다 個人의注文은될수잇는대로考慮하고잇다

다음에關聯事項으로

木村正義氏(政友) 刑務所收容人員增加를再次反覆하야 刑務所收入에서融通하는일은업는가

小原法相 作業收益을 基本的으로 計上하는일은업다

木村氏 다시司法事務當局과三三會談하고 最近官公吏의犯罪增加原因에對하야 質問하매

小原法相 市町村會議의選擧에伴하는것도 救土木事業에伴하는것이 相當히만키때문이며 또警察官의活躍에基하야 犯罪의發覺이만은關係라고思한다 警察當局의 方針이變更되여司法警察事務의所致는 決코안이다

그리고木村氏는 司法警察事務의改善에對하야 希望을述하고 代身하야

河野一郎氏(政友)寶增 最近橫須賀에서 飛島組가所有한 三萬九千坪의埋立地에 對하야 神奈川縣當局이 陸海軍의要望이라하야 橫須賀市의讓渡移轉을命하엿다고하는데 이事實에對하야陸海軍、內務三當局에서 調査하야 報告하기를바란다고希望하고 午前十一時四十五分休憩하엿다

八面鋒

◇ 床次遞相의 五十萬元事件이解決도되기前에、또政界要人의醜聞을發表。

◇ 曰永井、曰山本、曰山道、曰中野、曰松岡等等、事實與否不計하고 몹皮한일이오。

◇ 地下에서 파낸黃金、다시地下로감춘것이 六百萬圓이나된다든가。

◇ 살어온人間이 넘이上 갈취무엇하리오、密輸라는 보자기로利益을 싸자하는 滿洲。

◇『自己의 在職中 에는 戰爭은決코일어나지안는다』고 廣田外相이 貴院에서 言明。

◇ 戰爭을 직켜서할사람이 누가잇나。 誰하라고 努力하는『誠意』만을 진작되오。

大阪著名問屋案內

春物洋服品揃
羅紗製品 卸問屋
限商店生地見本相場表進呈
大阪市谷町一 石尾仁本店

百圓資本
內外文房具問屋 イチヤ商店
大阪市東區南久寶寺町二丁目
振替大阪三二五七三番

春向子供服品揃
合名會社 梨木商店

繁昌하는商店主는반다시 相互通信을愛讀하고잇습니다
每月五日、十五日、廿五日三回發行
本紙創刊大正十三年 大阪相互通信社

別誂洋服
十八圓으로부터 三十圓까지 別誂合服 背廣三揃 合オーバ

大阪洋服商會
大阪市谷町壹丁目二九
朝鮮注文取扱所 慶北、浦項仲町 朴萬達

春夏帽子品揃
帽子卸問屋 阿部清商店
大阪市東區內平野町二丁目
日鮮商用 翻譯文送呈
(有益刑錄送呈)

結核免疫 治療 豫防 診斷 新劑
日本國內의成績 (全國多數醫家에서어든報告統計)
肺結核의初期 肺炎加答兒에는特히有効하며他療法을不要한다고하며全治輕快五〇%
肺結核의中期 非常히有効하야一般療法으로부터全治輕快八六%
外科的結核 關節에有効하야全治輕快九一%骨關節結核에는手術을不要하고全治輕快八三%
眼科的結核 에神効하다稱하며同時에其他健康을增進全治輕快九一%
秘尿生殖器結核 의初期에는手術을不要하고多數全治하며其全治輕快七七%
肋膜腹膜炎 에도著効가잇고多數速히全治시킴全治輕快九〇%
皮膚結核 에對하야도例外업시治效가잇서顏面을保存하고全治輕快九二%
氣管支喘息 中本注射로因한全部治七九%比較的에試用할價値가充分함
痔瘻其他 에對하야本注射의併用으로全部治가八〇%다
發病豫防 의實効가證明되엿슴으로虛弱兒童其他感染危險者의豫防에適切함
無害確効 不快反應絶無、効驗無比、數回의注射로足함 治療의理想的인迅速確實한効果에在함

아-호-이
有馬青山太郎 三醫學博士創製
製法特許 日·英·米·加·愛蘭專賣特許
(醫家에謹告)
文獻贈呈
大阪市東區北濱四丁目 發賣元 須美商店
電話本局三二八六番

柳枝에서린春光

赤色運動團體

左翼民族主義派와 大單一黨을組織

金元鳳、金九、李靑天等이握手

李靑天은軍官校教師로活動

모처에온 정보에 의하면 최근중국 각지에산재한 조선인、적색운동단체와 좌익민족주의운동 단체간에 타협이 진행되야 그들사이에단일당(單一黨)의 조직운동이 진행되고잇서 발서부터 말성만튼전선통일운동이 구체화된다하야 비상한 주목을끄을게되엇다한다

지금까지 중국에잇서 조선인○○운동자간에는 공산주의파와 민족주의파의 반목항쟁이잇서 그들이 항상계획하는 전선통일운동이 좌절되상태에잇는바 최근김구(金九) 김원봉(金元鳳) 리청천(李靑天)기타 다수공산주의청년간에단일당을 조직하야 진공동전을하여 가지고 새로운계획하에 활동하려는것이라한다 이에대하야 경무당국은 각파의태도와 단일대당조직운동의 관계에대하야 석사(石射)상해총령사로부터 자조보고를 드러가지고 비상한주목을 하고잇다는바 작년이래 자조보도된소위군관학교학생 양성사건으로 세상에 알려진그들의 양병(養兵) 계획파 아울러 공산파와 좌익민족주의단체의 합작에의한 단일당조직운동은 주목되는사실이다 이와가치 각파거두들이 악수를함에따라 일즉만주에잇서○○운동의거두로잇든 전긔리청천(李靑天)은 이삼년전에중국에가서북평(北平)지방에 재주하든니다시남경(南京)에가서 김원봉(金元鳳)등과가치남경군관학교교관으로잇서 조선인 학생의 교수를 하고잇든터인바 그동안 남경에서 중국의중요인물진모(陳某)의후원을바더가지고 조선인청년다수를 모집하여다가 남경군관학교에서 교육을식히어 제일선에 쉬당원을 양성할계획을 진행식히고잇다하야 경무당국은 내사를거듭하고잇다한다

突擊隊를組織코 軍隊에主義宣傳

仙臺學生中心共産黨綻露

一時檢擧五十六名

今日解禁 【仙臺發東電話】 궁성현(宮城縣) 지방의 공산주의운동은 일시괴멸상태에 잇섯스나 소화팔년가을부터 인테리 학생들이당중앙부의 지도미테 당재건을 계획하고 동북제대 동북학원등중심으로 조직을하기시작하야 때마침 작년의 풍수해로 곤난을밧는 농작지농촌에 그세력을 뻐치고잇는것을탐지한 현특고과에서는 작년구월이래 미명을기하야 선대시(仙臺市)를 중심으로 산형(山形)복도(福島) 동경 신내천(神奈川)현등각지를동하야 일제검거를 단행하야남녀합계오십륙명을 검거하고 엄중취조를한결과 당원열여섯명을 긔소하고 사건은일단락이되여 삼월일일로 신문기사해금을하엿다

그들은 선대시내에잇는 각학교에 세포를지도하기위하야 공청선대학생대책부(共靑仙臺學生對策部)를조직하고 동서에프로레타리아과학동맹을조직하고 동북학원 이고(二高)선대고공(仙臺高工) 현립여전(縣立女專)등 각학교에 동지획득과 주의선전에진력하고 각방면분당외 돌격대를편성하야 시내각공장이외에 백화점파시전(市電)등 쓰ー、군대、철도、체신등 각관청에 행동을개시하야 동지획득에 전력하엿고 그중에도 군대방면으로는 당원의 우수한자로 당당케하야를 거대를비치하고 일요일의 외출시간에는 당원을 군대각대부근에륙파하야 군대안에 당원획득에맹활동하엿다 이밧게도 며전원、간호부, 녀학교등 부인멤버도 획득하는일방 홍작지에는전농(全農)분자들과련락하야 긔관지다수파(多數派)를발행하엿다

이번검거자중에서 가장 주목할자는동북제원고등학부강사천엽행웅(千葉幸雄)(三一)은 륙군유년학교(陸軍幼年學校)중도퇴학자로동북제대법문학부를 마치고 동북원강사로잇스면서학생들에게좌익사상을주입하는 한편으로 유년학교시대에 학우인선대각군대 현역장교들로서 조직한우익단체 동방회(東方會)에 출입하며 교묘한 리론으로강연을하야 우익분자 획득에노력하여온것이다

五百共軍과衝突

東興事件人質三名을奪還

臨江縣腰溝地方서

【新義州】 동흥사건의공산군을토벌키위하야출동한관동군(關東軍)과 만주국의군경토벌대는계속하야려 일의전투를 하는중인데 관동군정상부대(關東軍井上部隊)와림강현(臨江縣) 영도지휘관(永島指揮官)이하의경찰대는 지난이십일일 림강현마귀하(螞蟻河)에서 공군과충돌하야섯고 이십삼일 오전열한시경에는 동현 요구(腰溝)에서 양사령(楊司令)의 인솔한 공군약 오백명과 충돌하야 약 여섯시간 동안대격전을 하얏는데 공군측에 사망자가 만흔모양이라하며 승마(乘馬)네필과창개를획득하얏다한다 그리고 이전투에인질로잡혀갓든윤춘식(尹春植)(二六)우선구(于善甌)(二六)원자무(元子茂)( )등세명을빼아서왓다고한다

人質로拉去된 三名行衛不明

동흥(東興)습격당시 인질로 잡혀갓든사람은최초에열네명이라하얏스나그후판명된바에의하면모다열여섯명이엇는데지난이십삼일까지동흥으로도라오지말은 전긔세명을 하야 모다열세명이오 남아지는일본 내지인 남목정사(楠木正司)외 두명인데 이세명은 긔보이십이일오전여서시 림강현삼도구삼각천(臨江縣三道溝三角川)에서 송전부대(松田部隊)와 접전할때 틈을다서 상류방면으로 도망한듯하다 하나 아직도라오지안는다고한다

就職斡旋한다고 外套를橫領逃走

경긔도려주군(驪州郡)출생의리상대(李相大)(二○)란자는지난해십이월이십이일 시내관훈동 (寬勳洞)일백사십번지 흥업려관 (興業旅館)에서투숙하면서그주인 조종인 (趙鍾寅)의딸리옥희(李玉姬)(二○)가려자상업학교를 졸업하고 노는것을삼월(三越)에취직식혀준다하고옥희의 외투시가 십팔원짜리를전당잡혀먹고어듸로도망하야버렷는데소관종로서에서는각지에지명수배하얏다한다

小作關係提訴

京城地方法院에輻湊

一月以後로벌서二十六件 內容은大槪作權移動

금년일월부터 동이월말일 까지경성지방법원에 제출된소작 조정의 신청이 이십륙건의 다수에달하엿고 그것이더욱이 소작인측으로부터 소작계속(小作繼續)의 요구를 내용으로 하엿다는데 중대한의미가포함되엇다 뿐아니라 경성지방법원에 작년일년동에 제출된동신청은 겨우팔건바게 아니되는데금년에 드러와 겨우두달동안에이십륙건이나 되는것은 현재소작권의 이동이얼마나 빈번한것을말하는것이어서 매우 중대시된다

滿洲移住民 五十七名出發

廿七八日淸道地方서

【淸道支局特電】 당지에서는농촌을당하야 생로를차저 고향을등지고 남부만주로 떠나간사람의수가 이미 이백명에달하는데 지금도이주민이여전계속하야 이십칠일이십팔일량일간에 또에순대명이 아모 인솔자도업시 막연한희망을가지고 밤열시급행차로 무순(撫順) 봉천(奉天)개원(開原)신경(新京) 동지를향하야가각출발하엿다

狂老婆鐵道自殺

일일오전다섯시경 경부선김천、대신(金泉、大新)간부산긔점 일백구십사키로부근김천읍 황금정(黃金町)횡단도로에 조선인로파의륵사체가잇는것을감시원이 발견하고 조사해본결과 이는김천읍황금정 입백십이번지 리판동(李判洞)의 어머니리전녀(李全女)(六十)라는미친녀자로서 자살한것이 판명되야시체는 유족에게내어주엇다

淸流壁上에서 普校生墜落

【平壤】 평양에도봄소식은완연히 전하고잇서 사람들은모란봉(牡丹峰)을 산보하기시작하여 이즈음엔 산보객으로모란봉은다시번잡하게되엿는데이십칠일오후 세시이십분경 부내경제리(鏡齊里)이백륙십오번지 한장유(韓章維)차남 만수보통학교(萬壽普校)일학년생국춘(國春)(九)은학교에서 공부를필하고 집에책보를던지고 사오동모와가티 산보를갓다가청류정 (淸流亭) 남편동벽 사십여척되는벼랑우에서 놀다가 실족하여 떠러진것을 가티갓든동모가 아이떠러젓다고 고함을질러 벼랑아래로 지나든사람이 달려가피투성이가 된것을 부근병원으로 메고가 응급수당을 가하엿는데생명이위급하다고한다

鑛業王國新風景

鑛山專門警察官

平南北과咸鏡南各道에서 增員要求로考慮中

산으로산으로뿔려가잇슴을보고잇는조선의 광업계는 긔록적활긔를 띠어가는동에 조선내의 광업행정에관하야는 법제(法制)나 또는행정에관한 제도가불충분하야 광산로동자의 보호광산사고의 방지기타광산경찰에대한 아모시설이 업슴으로 각도에서는 광산취체의전문경찰을두어 가지고 광산로동자의 보호 일반적취체와 광산분쟁의 방지 취체를하고저평남북 함남등 광업국을자랑하는 도에서는 각기 광산전문의 광산경찰관 취체경관의 증원을요구하여왓다한다 그리므로 경무국에서는 각도의요구도잇고 도광산과의 희망도잇서 예산이 용납되는정도에서 경관의 증원을하기로하리라한다

普專에各五千圓

李錫九、張鉉植兩氏가 記念事業에自進寄附

(장 현 식 씨)

(리 석 구 씨)

금년에 창립삼십주년을 마지하는 보성전문학교(普專)을위하야 유지칠백여씨의 발긔로 긔념사업으로 도서관대강당 체육관을건설코저삼십만원의 긔부금을 모집중이라함은 이미보도하엿거니와 이번에 시내관훈동(寬勳洞)리석구(李錫九)씨와 숭일동(崇一洞)장현식(張鉉植)씨가 각각오천원식을 자진긔부하엿다는데리석구씨는이미동덕녀자고등보통학교(同德女高)에삼십만원의거재를던저금일과가티 그긔초를공고히하엿는이고 장현식씨는중앙고보에거액을긔부하야 그학교의발전을위하야 크게노력한이로 이번에또 보전에거금의긔부를한데대하야 당국자는여간감사하는배아니라한다

僧侶의病妻가 虛僞强盜騷動

룡인군포곡면마성리(龍仁郡蒲谷面麻城里)승려 강주영(姜柱英)의처 김계순(金桂順)(三○)은 지난 십이일밤 십이시경에 강도가드러와 백미한말과 말그릇되다섯을빼아서 갓다고 소관 주재소에 신고하얏슴으로 지난 이십사일에 동인경찰서에서 림검한결과 피해자의 공술이수상한데가잇서 엄중히취조하얏더니 전긔피해자의 남편이 마음에들지안코 도라오지아니한사이에 고집인 정간(情姦)이 이러나자 그남편을불러오게 하노라 거짓고발을 친것이 판명되여 동서에서는 작이월이십팔일에 구류십일간에 처하얏다한다

事業失敗코自殺

시내공평정룡(鐘路三丁目)칠십칠번지박한순(朴漢順)(三二)은일일오전십시경그자택에서독약을먹고자살을하얏는데원인은사업실패라고한다

市內를橫行하든 大竊盜團을捕盡

五人團으로被害莫大

최근시내각지로 횡행하며 피해의 범위가 상당이 넓는오인조절도단이 시내본정서에 일망타진되엇다 이십팔일 밤열시경 시내본정서에서는 최근관내에 절도피해가빈번하고 그범행수단이 일맥상통한점이잇서 관내의 일제경사를한결과 시내남미창정(南米倉町)일백십번지 박영덕(朴永德)(二○)을 동서에인지하고 취조한결과 그가동서에서체포하려는절도단의일원인것과 다른단원으로시외아현리(阿峴里) 산(山) 팔번지상호 모상점점원김기영(金基永)(二○)시내태평통(太平通)이정목일백이십사번지 리복룡(李福龍)(二○)동일백이십사번지 김준기(金俊基)(三○)시내봉래정(蓬萊町)일정목일백사십이번지 홍사섭(洪思燮)(二○)등의주소성명을 자백하엿다 그리하야 동서에서는 즉시전기 단원등을 체포하여동서에류치하고 취조중인데 그들은작년구월부터 절도단을 조직하여가지고교묘한 수단과련락 방법으로써제일차으로 남대문제이시장(南大門第二市場) 리경렬(李景烈)상점에 전후세차례나 침입하야계란 륙백여개등을진것을비롯하야지금까지 수십여차 금액수천원어치의 절도를범행한것인데동서에서는여죄가 잇는듯하야 계속취조중이다 원간검사국으로 넘기리라고 한다

金鳴善博士祝賀會

금번 경도의대(京都醫大)에서 바사론문이 통과되여 영예스러운의학박사의 학위를밧은 세의전교수(世醫專敎授)김명선(金鳴善)씨의 축하회를 삼일오후에 시내황금정일정목 아서원 (雅敍園)에서 개최한다는데 회비는 일원식이라하며 참가하실분은 종로이정목 구십일번지 기독청년회조선연합회(基督靑年會朝鮮聯合會)내김경호(金景鎬)씨 에게상일시일전으로통지하기를바란다고한다

하와이에大洪水

浸水된家屋이多數

【호놀룰루二十八日發聯合】「하와이」군도일대에는 이십칠일 오후다섯시경부터 밤人중까지 몹시폭우가 쏘다저서 「호놀룰루」지는몰론 「오파」전기타전부에 전혀보지못하든 큰홍수가나서 시내의긴본곳에잇는상점 등마하수침되엿다

强盜逮捕하라다 全家族에게逢變

【大田】 강도를잡으려온순사두명을 전가족의총동원으로 무수히란타하야 주상(重傷)을 입혀놋코 폭행、공무집행방해등의 죄명으로 전가족 다섯명이 류치장신세를 지게되얏다 론산군두마면룡동리(論山郡豆磨面龍洞里) 김종수(金宗洙)(三○)의아우 종여(宗汝)는 공주모부호의집에 침입하야 강도질을 한것이판명되야 공주경찰서 공암주재소(孔岩駐在所)근무순사 오경득(吳庚得)과고견련(高見謙)등두명이 강도김종여가 자긔집에 잠복한것을 탐지하고 지난 삼십일밤에 체포하라고 습격하얏든바 종여의 형 종수와그의모조씨(趙氏)(六○)의형종수리씨(李氏)와강씨(姜氏)등파 종수의장남명은(明殷)(一八)등오명이 덤벼드러 순사를들고차고 때리는바람에 범인은 고마탈주하야버리고 구타당한순사는 약일주간치료를 요할만한부상을 당하얏다고 한다 탈주하얏든 범인은지난오일 천안입장(天安笠場)에서체포되얏스며 폭행한 전가족은경찰서에서 체포하야다가엄중취조를밧치고잇다

永同水組評議會

【守山】 밀양군초동수조에서는지난이십사일 오후한시부터 당조합사무실에서 제철실회평의원회를 개최하고 좌긔사항을 자문하고 동오시에폐회하엿다고한다

一、昭和九年度組合費賦課徵收不能에關한件

二、昭和九年度歲入大納額組(?)에關한件

三、昭和九年度初同水利組合歲入歲出追加更正豫算에 關한件

失職夫婦情死

生活에쫏겨夫婦가함께投池

妻는救命男便은絶命

【全州】 실직과생활난에서일어난 비관자살의 비극한막! 전주읍 서정(西町)에사는 서찬석(徐燦錫)(二六)은자긔의안해리씨(李氏)(二○)와 가티죽기를 약속하고지난이십칠일밤에 부근못에 함께투신하야 남편서찬석은피경의사하고저자만은 요행이 여튼곳에 빠젓든지생명은 별관계가업섯다는데 이제그들 부부가 일시에 죽어길을밟게된경로를 탐문한바에의하면 전긔서찬석은일즉이전주모조합(某組合)에 취직이되야부부가그날그날을연명하여오든중 금년일월말일에 불행이해고를당하게되자 저축한 금액은업고 팔방으로 취직운동을하여왓스나 희망은업고 압길이막연함을스사로탄식한끄테 안해와 의론하기를우리의압날생활은 막연하고 그러타고들의한치을하야 법의신세를끼치는이보담 차라리 죽엄으로 이악착한생을 끗치자이청산하자는 남편의말에 안해리씨도 쾌히승락한후 전긔와가튼 죽엄길을 차저갓스나 안해리씨만은 목적을 달치못하였다는데 죽엄을 약속하고 남편의뒤를딸치못한 리성녀는 남편의죽엄을 조상하면서 애통하는정경은 참아볼수업다고한다

各學校卒業式

▲徽文高等普通學校卒業式 場所 同校內 時日 三月二日午前十一時

▲中央基督教靑年會學校卒業式 場所 同校講堂 時日 三月四日午前十時

▲延專卒業禮拜 三月三日午前十一時 市內宗橋禮拜堂

▲東星商業 三月五日午前十時

▲定州五山高普 三月五日午後一時

▲平壤崇仁商業學校 三月五日午前十一時

▲大邱啓聖學校 三月五日午前十時

天氣豫報

晴一時曇

低氣壓은 日本海北部에잇서七百五十六미리를表示하며 東進中이고 高氣壓은中國中部로부터朝鮮을經하야 日本西部에擴大되고잇다 全鮮一般으로日氣는조코 北風이분다 氣溫은釜山四度와中江鎭의零下八度間에 잇서昨朝보다三度內外낫다 明日은日氣가조코따뜻하다

昨日最高 八度一分 最低 零度一分 今朝最低 零下一度七分 今日正午 五度一分

運動競技

日本과芬蘭의 決戰投票

今日午後九時頃

【東通오슬로二十八日發】 올림픽委員會最終日은 一日午前八時三十分(日本時間午後四時三十分)부터열리기로 決定되엿다 問題의 伊太利代表 「보나코사伯」은 못소리니首相의 方針대로 伊太利의 第十二回大會要求를 撤回할 意를 表明할것으로 豫想되는바 드듸여 東京對헬싱키의 決戰投票로 될것이나 只今까지의 形勢로는 東京支持派가 如何히 劃策할것인가 勝敗의 分岐點인데 最後決定은 午後一時(日本時間午後九時)까지에 決戰投票를 行할모양이다

要求撤回는事實 伊外務省의確言

【羅馬廿八日發聯合】 오슬로ー에잇는 伊太利代表에게 一九四○年의올림픽大會에對한 伊太利側의要求撤回를通告하엿다는 急報를듯고 聯合記者가二十八日午後外務省을 차저 眞否를質問한바 이미 伊太利外務省當局은이것이 事實이라고 言明하엿다 그러나 伊太利代表가 아직 撤回하지안흔것은 右訓令을 밧지못한것이라고 附言하야 撤回는 旣定事實이라는것을 聲言하엿다

오슬로會議後 簡單한聲明發表

【오슬로ー二十八日發聯合】 國際올림픽委員會는 二十八日에最後委員會를 열엇는바 第十二回大會擧行地選定問題를最後의、一日로남기고 諸議題案을 一齊히 審議한後散會하엿는데 會議의內容에對하야는 各委員은모다緘口不言이다 散會後極히簡單한 聲明書를發表하엿는데 問題의一九四○年度大會擧行地選定問題는 한말도업섯다

東京서開催되면 朝鮮서國際競技

一九四○年의 世界올림픽開催地問題는 伊太利의要求撤回로 一時勝望이 만흔 東京開催가 有利하게 되엿슴으로 東京開催가 實現된다면 歐洲各國選手가 西伯利亞와 朝鮮을經由케될것으로 이機會를利用하야 米國選手까지招聘하야 朝鮮에서도 陸上競技、蹴球、水上等의 國際競技會를開催코저 朝鮮體育會에서는 急役員會를열고 具體案을作成하야準備工作에 着手할터이라한다

올림픽冬期競技場 札幌으로決定

【東京電話聯合】 一九四○年의世界올림픽을 日本에서開催키로된다면 冬期올림픽競技는 北海道札幌에서擧行하기로 決定되엿는데 總工費는 二百萬圓으로 「스키ー」와 스케ー트場을 設備할터이라한다

野球王루ー스 『양키ー스』와絶緣

브레브스와新契約

【紐育廿六日發聯合】 世界野球王 「베브·루ー스」는 廿六日에 十五年間活躍을 가리하얏든 「양키ー스」팀과 無條件으로 因緣을 끈코 새로히 今後三年間 「포스톤·브레ー브스」軍의 副會長兼 아시스탠트·매네저ー로活躍키로 正式契約을 마치엇다 「브레ー브스」와의新契約은

一、루ー스는 一定한比例로서利益金의配當을受할것

一、但右配當金은「브레ー브스」株券을取得할 資金으로 充當할것

이라는것인데 所得額으로 루ー스는 昨年양키ー스로부터受取한三萬五千弗보다 增額을 볼것이라하며 루ー스는老將으로서 今年에도百餘回의 試合에 出場할 氣概를보이고잇다【寫眞은 루ー스】

圖面 永登浦邑一圓及北面道林、九老、新吉各里의地籍圖四千分(模造紙一枚大)에縮少實費金五圓五十錢에分配 朝鮮日報永登浦支局

精神科 腦脊髓神經病專門 入院室完備
京城郊外淸凉里 院長 原振緖
京原病院 電光二六四三番

株式會社 漢城銀行
本店 京城南大門通一丁目十四番地 電話光化門七六○番 振替口座京城一○五番
支店及出張所 京城、南大門、同東大門、同西大門、同本町、水原、開城、大田、永同、大邱、金山、延安、平壤、平壤大和町

양기가부족하야지고 쉬늙어지는사람은 「敦盃救」가 제일

정력을발휘하고 노쇠를방지하고십흔사람이여 비관치말고돈의구를복용하야 청춘의쾌감을어드시라

인생의제일큰불행은 무어일가 그것은건강치못한데잇다 불건강중에도 생식기쇠약처럼 비밀이직히는병은 업슬것이나 생식기는인생의최대임무며 쾌락의원동력으로볼수잇슴니다 생식기쇠약으로 고생하는사람은 일절비밀에부침으로 누구에게도하소연하지못하고 혼자서만 맘을조리여세상에조타는약은 다구하야 사용하야도 별로이신통한효과를보지못하야 매일고민파오노로 그날그날을눈물로세월을 보내게됩니다 여기에돈의구는일반사회의 다대한기대하에태양과갓치출현하얏슴니다 본제는고귀약으로집성한선약인대 그작용은 극히묘합니다 조혈작용과원기왕성을겸비하고 성적신경을흥분케하며 국부세포의활력을 왕성케하야 쇠퇴한기능을착착부활케하는 특수효력을발휘하고본제를복용하심에 국부발기력이증진하고복용일개월에정력이배증하야 노쇠지인으로 능히청년이상의쾌감을득하는것을보증합니다

主治効能 陰萎 生殖器衰弱 腎氣不足 健忘症 精力衰微 老衰防止 神經衰弱 貧血諸症

藥價 十五日分 二圓五十錢 卅日分 四圓 低廉 六十日分 七圓

發賣元 普仁堂藥房 京城府鐘路二丁目二十一番地 振替口座京城五一六六番 電話光化門一二二六番

特許三浦式 木炭瓦斯發生機

無限의産出을보는石油及重油의代用으로 發動機를運轉하시라(燃料의自給自足으로) 木炭一貫은揮發油、石油의一升에匹敵 燃料는揮發油、石油의五分之一로充分함 (明細는型錄送呈)

ライト發動機鮮滿總發賣元 自一馬力至十八馬力 (カタログ送呈) 請求에二錢切手要함 特約店募集

中島式製粉機朝鮮總發賣元

朝鮮大阪 長谷部工場營業所 京城府元町一丁目百七十番地 電話龍山三四七番・振替京城一八二四三番

男女學生募集 南大門自動車學校
◆第一實習場 (城南所內) ◆第二實習場 (大漢門附近) 市外各地
◆三四年을보내며 로마지하나? 江湖諸氏께告하나니 師上의殊이며 交通界의王인自動車를아리라
◆現下滿洲의分校를新設한 滿蒙高早는여러분은 三五年非常時의新春을 무엇으
改訂學則 要二錢送
校舍 京城府太平通一丁目三六七番地 電話本局八六七番 (振替二○五六)

平壤 崇義女學校生徒募集
募集人員 保育科第一學年二十五人 本科第一學年八十人
願書期日 保育科三月二十六日 本科三月二十日
試驗日 保育科三月二十八日 本科三月二十二日

京城保育學校生徒募集
◇出願三月二十一日까지 ◇試驗三月二十二、二十三兩日間 ◇詳細은郵稅切手同封請求 ◇京城府淸進洞一八八番

協成實業學校商工科生徒募集
▲商一年百二十名、工一年二十五名、▲出願三月二十八日迄 ▲試驗三月二十九、三十兩日間(京城崇一洞)

中央佛敎專門學校生徒募集
一、第一學年本科五十名豫科各若干名
二、出願期日三月末日限
三、試驗期日四月四、五日
四、其他詳細來問于京城府內本校(電話光六五五番)或書信照會(要郵稅切手)

어찌하리까
코큰안해를 버리려하오

問 저는 코가 벽우노파서 어려서부터 남의 조롱꺼리가 되야왓는바 금번에장가를들고본즉 저의 안해역시 코가 유난히놉습니다。남의말을드르면 내외가다 노프니까거긔서나는 아히들은 전부코가 놉흐리라고합니다。제가코가노픈것도분한데 자식들까지 코가 노파서야 될수잇습니까? 만일그말이 확실하다면 지금의 안해와는 리혼이라도해야 할것이 아닙니까? 저의 내외는 아주것 금실이 조흔폭이오나 자식들을위해서는 서로 희생할수박게업습니다。단지그 학설이참말이지 아닌지를몰라서 궁궁히녀기오니 속자세히 가르처주시기를 바랍니다。(南原 悩煩生)

요새세상엔 노픈코가자랑

답 요사이는코큰서양사람들이내로라고 횡행하는 세상이라 코가적어거저 입맹정커서흠될것은 조금도업습니다 코가적은사람들은 코를키우랴고 긔게까지발명되야잇는터로 코적은사람들은 그긔계를사드리느라고 분주히서두르고잇습니다왜당신은도리어 큰코를한하십니까? 시대에뒤떠러진탕반이아니십니까? 서양인은물론동양서도 코노픈것을한목처주엇습니다 위선중국의 한때 공노코가 노팟더랍니다。당신도 코가놉고 부인도 코가노프시니 족조흔님입니까? 두분사이에 낫는애기들이 ×때까? 물론아버지도 코가놉고 어머니도 코가놉흐면 아드님과 따님들도 코가놉흐기쉬운것만은 사실입니다。그것은유전법측뿐이아니라 상식으로도 이미 판명된 현상이외다。그러나 리혼할생각은 아예마시요。(愛海生)

家庭

아이들성질에따라 작난감을택하시요
신경질인아이에게는북과나팔 약한아이한테는운동구

어린애들에게는 어떠한 장난감을 주워야할가? 이문제는 재래로 조선가정에 잇서서는 극히 등한히 하든 문제니만큼 크게 생각을 해보아야할 일이라고 생각합니다

×

조선의 가정에서는 원래거이 어린이들에게장난감을 주지안핫습니다

울면젓이나

주고다른 먹을게나 혹은 돈을주엇지만 무슨 장난감을주지는아니 햇습니다 그래서그들의 생활은 너무도 단순하엿습니다 시골잇는 애들은널은들에나아가서 자연과친하여 봄이되면 푸른풀이나 꼿이을따며 놀기도 하여자연과 접근한 긔회가 잇기때문에 어느정도까지나마 다소 생활이 자미잇다고도 하겟지만 이것도 큰애들만에게만 한한것뿐이오 한살로부터 세네살된애는 그저

방구석에안저서

먹고 우는것이 그들의생활의전체가 되엇습니다

×

이것은 아동양육에 잇서서커-다란문제입니다 왜냐 하면 어린때부터 좀더취미잇는생활을 하도록 만드려는 긔회를 갓게하여장성하여도 건조무취미한 생활그대로 지내이지안코 취미잇는 생활을 하도록하여야 하기때문입니다

×

그러면 장난감은 어떤것을 택하여야 할가? 조선정조에 맛는

장난감이업스

니미듬어떤것이 조타고하기에는 말할수업스나

대개 몸이약한이에게는 공, 근네, 연, 풋볼, 스케이트, 자동차, 자전거, 가튼장난감이조흡니다,

그리고 신경질인 어린이게는 비행긔, 전차, 하-모니카, 라팔, 북, 가튼것이 조흡니다

그리고 칩착하지 못한애들에는 그림책, 그림마추는것등머리를쓰는장난감이 조흡니다

참을성이적은애

는 원예도구(園藝道具)와굴리기 고기낙는도구 씨뿌리는 작난가튼것이 조흡니다

그리고 도무지 질서업시버려만놋는애는 부엌일하는 장난감, 화장도구, 재봉도구, 가튼장난감을 가지고놀게하는것이조흡니다

×

어떠튼 어린이세계는 단순하지만 새로운것을 조하하고신긔한것을 조화하는이만큼

작난감을잘골라

주어 어린이생활을 좀더자미잇게 만드러주어야 할것입니다

그리고그장난감으로 하여

손쉽고 험안들게 여드름빼는법

봄되면 여드름이 나기시작합니다 사춘기의남녀들이서화를 하다시피하는이여드름을 업시하는도리는 업는가, 세상에는 별의별약이 다잇스나 신통하게낫는 약은별로업습니다 남자들가트면여드름도든것이 과히 흉하게안보입니다만 꼽게꿈게만 차리랴는녀자들에게 적지안은고통꺼리입니다 그럼다음 비법을(秘法)한번해보십시요

그것은 우유로고치는 방법입니다여름이면 한사날, 겨울이면한일주일쯤 생우유(生牛乳)를 석힐대로석혀두어 이것을 여드름자리에발르고 가볍게「맛사-지」를합니다。즉 잘문지릅니다 그런 다음에는 물로세수를하고서 보통대로 화장을한니다。잔둥이와가툰 눈에 안띄우는곳에는 화장수를발라두면 그만일것입니다

이방법으로는 이가치 간단합니다만 우유가 썩어서 산화(酸化)가 되여 이산(酸)이여드름에모인지방을 중화(中和)식히는 원리에지나지 안습니다 그러니까이와가치 적확한방법은 또 업슬것이고 겸하야우유이기때에 살결을거칠게할념려는 조곰도업습니다

여드름은 지방(脂肪)이너무만어서 생기는것, 소화기의장해로생기는것, 그외에 여러가지 원인으로생깁니다만 우에말한방법으로하면 반느시낫습니다

다 끄트로잔둥이나 목에도 생기는것은 얼굴에만 손질을하지말고 이러케다른부분의것도안해야 보통 합니다 이것을안엇세면 얼굴도잘안나는것입니다

내가본조선녀성 (三)

咸大勳

물론 녀자교육이일반적으로 보급되지 십오륙년의세월이 지난 오늘이니만큼 그동안 교육바든 신녀성이 적지안케 배출됨에따라 조선녀성의 문화도 또한향상된것이 사실입니다

그러나 요즈음의 신녀성은문화적수준은 향상되엿다 하드래도 조선남성도 그러치만——어떠케 하면 평안히 살수 잇슬가 하는것만이 그들의 목표요 그들의 생각이되엇습니다

나는 적이도 녀고보를 졸업햇다는 간판만걸머지고 그들은 빗나는 비단옷과 기름끼잇는음식만 먹고 양옥집속에서 유모 침모 식모 찬모를거느리고향락적생활만 하려고 꿈꾸고 잇습니다 그리하여 자긔의교양이라든가 사랑이라는것은 생각지도 안코 돈만잇스면 결혼을 하는 경향이 퍽은 만하지고 참된사랑과 정열을 가지고 연애의구든맹서는 꿈가티 깨트리고마는 일이 너무도만허젓습니다

그리하야 그들은 교육바든신녀성으로써 돈잇는 집에가서 아양을 떨고 잇게 되엿스니그들의 정열과 투쟁과 리상은 여지업시 그자취를감추고 말엇습니다

그뿐아니라 리상과 애정속에 결혼한 가정도 혹은 과도긔에 잇는 가정적 환경이라거나 또는 풍부한 물질생활을하지못하게 된다고 불평을갓게됩니다

『나는 웨 돈만흔 사람과 결혼하지를 못햇슬가?나는왜좀더행복스러운 환경의 사람과 결혼을 못햇슬가?』

하고아츰 저녁으로 불쾌한말을 남편에게합니다 처음에는남편도

『우리네들중에 그러케 가정적으로 풍부하고행복스러운 생활을 하는사람이 어듸 그리 만켓소, 적어도우리는 공부한사람이 아니요? 좀더리상을 향해 걸어나아가야할몸이 아니오 우리는우리의환경이 불행하다고 하기전에이 불운(?)한 환경을타개하기에 노력할 의무가 잇지 안소?』

하고 위무하지만 안해는 들을 그때뿐이오 몃시간이 못가서또 그불평은 계속됩니다 그리하야 안해는 남편에게 대한안해로써 가저야할 태도를 갓지못하고언똥하는일이 만케되므로 안해의 냉정한 태도 자긔게 인격적존경의념을 갓지안코 대하는 안해에게 자연 불손한말을 하게 됩니다。

이리하여 한녀성의 잘못은그 가정의 비극을 비저내게 됩니다, 이것이 거이 조선의 신녀성이 가진 공죄라고하여도 과언이 아닐것입니다 더구나 직업을 가진 신녀성은 자긔의 직업을 가졋다는그 『프라이드』를 갓고 가정적녀성 즉 안해로써 가저야할 일을하지안는것은 넘우도만허 가정은 쓸쓸한 풍경을 전개합니다

나는 이것이결국 조선녀성문화의력사가짤븐때문이라고 생각합니다 웨냐하면 녀성문화의력사가 짤븐만큼 자긔의존재가무슨 봉에나 오른듯 노프게만생각하는때문입니다 이것은 큰잘못으로 적어도녀성으로써 가정을 가젓다고하면 다른직업을가젓다하드래도 남편에대한 자녀에대한 참된애정적 표현은 변하지 말어야 할것입니다 물론 직업을 가젓스니 가정적일은만히못한다 하드래도 안해로써가진녀성으로써 가진 그심적태도 내지그표현만은 변치 말어야할것입니다 그러나 조선의직업녀성은 대개가 가정에등한하고남편에대해등한하고 자녀에게등한한것이사실입니다 이것은남편과 자녀에대한자긔의 희생적정열이 업는 때문이외다 조선녀성은희생적정신이업고애타적생각이업고 정열이 업는것이 퇴폐이라고할수잇습니다 가까이 일본녀성을 보시고 또로시아녀성을 보서도 조선의녀성이 희생적 정열적인 녀성이 아이라는것은 넉넉히증명할수잇는것입니다。이런의미에서 조선의 녀성은 좀더 정열과 희생적 정신이 잇서야할것입니다

열차학교

리용할수잇는물건은 손닷는데까지 리용하야 선전(宣傳)혹은 교육방면에 써먹는 『쏘베트』련방(로서아)입니다

사진은 스노-바라는 정거장에잇는 묵어서 못쓰게된 객차를 교실로리용하야 학생들을 가르키고잇는데 내부의설비도 완전할뿐더러도서(圖書)도 상당히 구비되여잇다합니다

★전등불을 밝게하는법

전등을 더밝게하는법。촉수를놉혀라 소리는쑥소리고 가튼촉수를가지고도훨이더밝게하는 법을알려드리지요 전등의갓안쪽에담배갑의납지를바릅니다 이러면방전체는 밝지안치만 공부할때, 바느질할때와가치한구데만은밝게할수잇습니다 납지를바를때는 주름이안생기게잘펴서바른다음 풀끼가마르기전에종지가튼것을엽퍼문지러서반질반질하게해야됩니다

交換台

말은못

차장은사람봐서표찍는지 돈내고망신은참억울하오

지금으로부터 이십여일전아추일측이 마포서시내로들어오는전차를 탓습니다。그전차속에는손님도별로만치안헛습니다。그런데 뛰여와서 차를타느라고 차를타고난후도 좀숨이가빳습니다。차장이와서 차표를찍으라고강청하기에 잠깐만기다려달라고 일럿습니다。그랫더니 왜차표를찍으라는데 안찍느냐고 뎀비어들지안켓캣습니까?심지어욕설까지 하지안습니까 내가내리는 정류장에를가기전까지만 차표를찍엇스면고만일터인데 그러케하는것은 암만해도 주제넘은짓이아니라고 할수업습니다。더구나 며색손님에게 욕설까지하는것은 참으로분한노릇이올시다。그런차의번호는 ××그차장의번호는 ××입니다。전차과의 답변을 한번들어주시기바랍니다。(麻浦一讀者)

대답

주이는식히게지만 손님도자중합시요

손중에는 꽉다조흔 분이안게신만큼전차승무원이라고업수이여기여서공연히트집을이르켜가지고말썽을삼는사람도업지를안습니다。그런손님은 좀더자중하야주시기를바랍니다。그러나 전차과에서는 늘차장이나 운전수들에게 주의를시키어둡니다 만일그번호를 아리키어주신다면 즉접그번인을 불러다가 조사해본후 잘조처하도록하겟습니다。그번호는아리켜주실수업다고요?무어리켜주시기로!!상관이잇습니까?하여튼 우리들은 될수잇는데까지 (승무원들을신칙)하고 단속하야 손님에게친절히하도록하겟습니다。잘(양)하야주시기를 바랍니다。(京城電氣會社電車課)

눈만부치며꿈

問 금년 이십삼세된 남자입니다 지금모회사에 근무하고잇습니다 약삼년전부터 밤이나낫이나 자기만하면 꿈을보게됩니다 의사에게 진찰하고 주사를하여도 효력이업고 정신이쇠약하야젓습니다 치료할여러가지방법을 하교하여주시면 감사하겟습니다 (興南一讀者)

답 다몽증은 대개공상으로부터 오기쉬웁습니다 꿈이라하는 것은 [illegible] 도중을한 수면이야니됩것이때때로 피로와회복도잘되지못하는관계로 정신도쇠약하여집니다 그런고로 복약이나 주사약으로치료하실보담도 평소에 공상을하지안토록하시고 적당한시간이잇스면 신선한공긔잇는 곳에가서 운동을하시고 저녁밥을조곰자시게하고 담박한음식을 자시여보십시요 매일아참에는 심호흡을하시여보시요 이와가치 생활을 규칙적으로 하면기생의 방도를 차리시면 꿈도업서지고 자연히 전신쇠약도회복될 것입니다 호흔 취면전에 랭수마찰을합도 조흔 방법입니다 (大學病院伊藤內科 朴東來)

曆

三月二日(土) 舊正月(小)二十七日 丁丑·水·柳·閉

●祭祀에宜함

▼立春五日(舊正月二日)

▼雨水十九日(舊正月十六日)

우리동리

우리동리 북두성의조흔 일곱동무 탈업시 잘자라서 장한사람 다되자

동에서 나부를때 함께가치 모여라 서에서 너부를때 나도가치 모이마

도랑물이 합처서 강물이 안되드냐 우리힘을 뭉치면 무슨일은 못하리

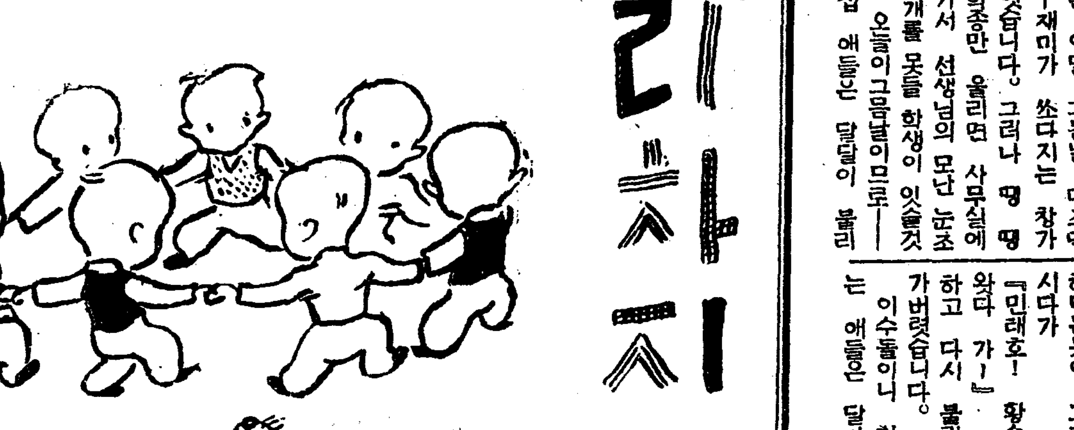

글과그림 (최창선)

少年小說 과자벌레 (一)

이구조

매달 그믐날 마즈막 시간이면 수업료못가저온 학생을 불러서 사무실로 대려가는것이래호네 학교의 규측입니다。

오늘은 이달 그믐날 마즈막 시간——재미가 쏘다지는 창가 시간이엿습니다。그러나 땡 땡 땡 하학종만 울리면 사무실에 불리워가서 선생님의 모단 눈초리에 고개를 못들 학생이 잇슬것입니다。오늘이그믐날이므로——

업는집 애들은 달달이 불리워서 왓다 갓다하는것은 예사지만、그러치 안은애!황수복이가 이번달에는 불리워서 댕기니 웃읍달가? 슬프달가?문제꺼리가 하나 생겻습니다

◇

『내가 불으든 학생은 꼿사무실을 단녀가——』

선생님은 조회조각에 써가지고오신 학생의 이름을불넛습니다

『이수돌』

『최이뿐』

『김동근』

…………

『민래호』

『황수복』

래호와 수복이 이름을 불을때에 맨뒤에 안즌 나히먹은 큰애들이 킥킥 웃엇습니다。

『뒤에서 왜들 야단이냐?』

영문을 모르시는 선생님은 훙치 자기를 깔보아서 그러는가? 하는 생각에 소리를 『빽—질럿습니다。교실안은 다시 조용해젓습니다。선생님은 이상하다는듯이 고개를 기웃기웃하시더가

『민래호! 황수복! 사무실에 왓다 가!』

하고 다시 불러서 다지시고나가버렷습니다。

이수돌이니 최이뿐이니……하는 애들은 달마다 수업료때때에 불리워 댕기는 애들이니말할것도 업지만 수복이나 래호로 말하면 참 이상햇습니다。수복이는 큰 부자집 귀동이니 웝사금 오륙십전쯤을 아들에게 안주엇슬리가 업슬것이며 래호로 말하드래도 진안이 구차하지만 아버지가 면서기(面書記)를 단녀서 수업료 기한에 넘겨 본때가 업엇습니다。선생님이 이상해 하시는것도 무리는 아닙니다。

선생님이 나가신 다음에 여러 학생들은 책보를 싸느라고 주섬주섬 하고 잇는데、뒤에잇든 큰애들은 무엇이 조흔지히 히거리는 것이엿습니다。

『그런 자식 혼 좀나야해!』

『그만쯤 처먹엇으니 욕도 그만큼 처먹어야지』

『벌레 찬가지야』

春風 (17)

夕影 作·畵

『그럿지요만은 그러말씀은 오놀처음 듯는말씀이고 또저는 그런생각을 해본일도업구해서 좀생각할여유를 주서야 하겟서요그야두분선생님의 은혜를 영원히 이즐수야잇겟습니까』

교장과、교무주임은 그말에조금、불안한기색이엿스나 그기색을 그만지워버렷다 이번에는 자긔의차례가왓다는드시 교무주임이 입을여렷다

『그래 그럿치 사실너무도 이편에서 단도직입적 인줄아나원 악급하니까 급히서두는게지 에-그럼 오늘밤에 좀생각을 긔피해보지 그래서 래일 좀시원하게말해 말하면 상대방이 어떤곳이라는것도、말해줄터이니까 그럿치요、교장선생님 래일회답하도록 여유를주지요 사실 이당상에야 대답할수잇겟습니까——그래 래일회답을해야돼!』

교무주임은 교장의 동의를어더가면서 열심이말하고는 말의뒤끗을 꽉눌러보앗다

영옥은 그말이뚝떠러지자 삽붓이러섯다

『네——』

하고는 례를차례대로 해보히고나아갓다

영옥은 새로운 큰문제로 그만실심이되엿지만 졸업생일동의 사은회에 참예하지안흘수는업섯다

사은회회장은 기숙사식당이엿다 녀자들의노름이라 회장늘사릇하게꾸며노핫다 하반에서책상을모라다노코그우에흰보를펴노코는 등성등성히분을노핫다 교장과 교원들의 결상은특별히사무실에서 빌려와고 전등에는 오색실로 느렷스며 춤음과와풍금을갓다노핫다 다과회가끗나면한바탕 노라보자는뜻이드러낫다

졸업생중 사오명은 차끄리고 하는등설비와 심부름하는임원까지도 정해노핫스며 여흥부장은졸업생중에 은희라는 월패가 마렷다 그리고 사은회 사회자는 졸업반중에서 나희먹고 돗배기안경쓴 애꾸은이라는 경숙이가 마련스며 영옥이는 사은사를하게되엿다

오늘이밤이 말하자면 자긔들의 은사와마주막 이학교에서맛나는것이요 이들의 제복을벗고 나서의 자유로운 사람의첫날이니 이들의 그 (숨김없는) 태도가 제각기 여러가지로 드러나는밤이다

교원들은 해마다 이러한 사은회에서 망신도해보고 자미도보고해서 한편으로는 쓸데업는 골안하 또한편으로는 녀자들의 놀리에 흥미를 가지고잇서서 교장이하로 착석하게되엿다

어떠젊은 교원하나는 머리를 새로깍고 오기도하고 어느교원은새넥타이를하고오는등 이제는 교원과학생사회보담 녀자와남자와의사회의 체면을생각한모양도 가탓다 모두가 뱅폭가루가 코스등에나 잔등에 무든때와는달러서 점잔은속에도 약명한 기색을띄윗다

교장만은 언제나허리의혁대와 와이샤쓰가 내다보히는 양복이엿다

졸업생의안내로 교원들이 착석하자 졸업생들도 착석하여다 그래서 돗백이 안경쓴 애꾸은이 경숙이가 나섯다

먼저 기침을 콩콩하고 안경속으로 가느다란눈을 가물거리면서 입을 여렷다 졸업생일동은 서로 눈짓을하며 킥킥거리고 우섯다 경숙이는 연락을두손으로집다가 조금 어색한듯지 다시 한손은 엽구리에 꾸그려붓처다

『에——』

그가 말머리를내자 졸업생들이 또 우섯다

『에——웃지마시기 바랍니다……』

웃지말라면서 사회자가신또피웃는다

『에——오늘은 문짜그대로 사은회올시다 사은회! 사은회! 그문짜만도 얼마나 우리를 감격케하는 문짜입니까……』

모든들 또 와-하고 우섯다

『이사은회야말로 우리졸업생들로서는 업지못할것이요 또 업서서는 안될것입니다 에-생자도 부모애요 양아자도 부모애라는 옛날과가치 우리의 부모가우리를 나허서 길럿다고해서 부모지만 또우리를가르키시며 지덕을 함양케하신 선생님도 또한 부모나 다름업습니다 우리가 에-사년동안 이선생님들의지도와 편달로 그마마한 이우주에대한 지식을엇게되고 사람으로써도자긔의나아갈길을 보게되엿는것이 오로지 우리학교교장선생님이하로 여-러선생님의 은택이올시다 우리가이것을 이저서는 안됩니다 이은혜를 이저서는 안됩니다 안돼요』

하고 경숙이가 테불을주먹으로 치며 외마듸 소리를지를때 그의눈이 모돌뚜기가되엿다 모두들 와르르웃슴소리가 터저나오다가 우숨을먹느라고 야단이다 경숙은 열에떠여서 제주먹으로 테불을첫스나 몹시아퍼든지 얼골이 후후불고는 뒤로가 처다가 부빈다 이제도 모든웃슴을 와-와 하고 터트렷다

라디오

三月一日(金曜)

◇午後六時 童話 沈宜麟

◇同六時二五分 國語講座(九) 田川孝雄

◇同七時 뉴-스 天氣豫報

◇同七時三〇分 講演 滿洲國建國記念日에際하야 未完

◇同八時 女聲合唱 一、合唱 (가) 九月六月……비세르作曲 (나) 어름달의사랑노래……멘델스존作曲 二、피아노獨奏(李順英) 李仁? 戴冠式行進曲……마이어베-어作曲 三、合唱 (가) 새들이노래한다……로마스作曲 (나) 南方노래……슈-만作曲 梨花合唱團 指揮 尹聖德

◇同八時三〇分 京城歌謠 一、時調와男唱지름 二、小春香歌 三、제비가 四、執杖歌 張香蘭 孫璟?

◇同九時 唱劇調 一、短歌 二、唱劇調 沈淸歌 趙鶴鎭 鼓手 韓成俊

三月二日(土曜)

◇午後〇時五分 伽倻琴併唱 一、短歌 어화靑春 二、唱劇調 興夫傳中 집터닥는데 金顯玉 鼓手 池龍九

◇同二時 常識講座 梨花女子校 鄭光鉉

◇同四時 뉴-스 職業紹介事項

◇同六時 童話 一、齊唱봄소식 二、齊唱무지개 三、獨唱개고리 五、(崔玉蓮) 四、齊唱꼿밧 (姜潤鳳) 六、獨唱갈잡배 (姜潤鳳) 七、獨唱해바라기 八、齊唱까막잡기 九、비누퐁선 十、獨唱할머니편지 (金貞任) 十一、도는것(金貞任) 十二、齊唱자장노래 伴奏 洪蘭坡 綠羊會

◇同六時二〇分 兒童週間新聞

◇同六時三〇分 簿記復習講座(十三) 李俊興

◇同七時 뉴-스 天氣豫報

◇同七時三〇分 農村講座(五) 姜學洙

◇同八時 俗曲 一、平壤歌 二、아리아리랑 三、자진博物歌 四、사발가 五、唱夫打鈴 金雄珏 孫細浦

◇同八時三〇分 古談 申鼎言

◇同九時 피아노獨奏 一、자장가 作品五七 쇼팡作曲 二、왈쓰 作品七〇의一番 쇼팡作曲 三、夜想曲 作品二十七의一番 四、歌劇『리골레토』리스트編曲 金楨和

三月三日(日曜)

◇午後〇時五分 氣像通報

◇午後〇時五〇分 하와이안기타-音樂 一、알로하·오에 二、마를사랑함 三、듸스크리빙·보이 四、하와이의밤 五、나는어떠타 六、로젤라이 七、나를잇지마오 張明浩 宋敏德 孫漢波

◇同六時 이야기『하나마찌리』에對하야 成義敬

◇同六時二五分 修養講話 道德과經濟 安寅植

◇同七時五〇分 歌曲 一、界面 二、界面 三、弄 四、界樂 五、編 金相淳 大笒 金? 安? 永根 秋敎 金宇

◇同八時二〇分 라듸오 드라마 로보트의月光 全一景 (配役) 사나히A……李鎭 同B……柔在城 女子……朴

◇同八時五〇分 名曲鑑賞(레코-드)歌謠 一、오랑캐꽃 二、차르르는 三、... 四、...

◇同七時三〇分 南道歌謠 一、... 二、새타령 三、大寒

溫室에서 봄맛는곳
籠中鳥를찾고靑樓를찾고臨終에 봄의女人이여한때로소이다
☆캐메라로본봄風景

이제는 봄이지
—그래 아조 봄이야
—너는 무슨 옷을입니
—바이올렛빛옷
—그것두조치 문들레꼿빛이구나 아이 벨치면탈해
—그럼너는 무슨옷을 입을래
—글세 로—즈빗, 아니 그보담 청즉꼿빗옷을입을까
—대그건 문들레꼿빗에서 얼마다르지안쿠나
—그럼 너는 파라솔은
—글세 바이올렛빗이니까 그런치 흰 바탕에 푸른빈선두른것
—선은 굴근것? 가는것?
—굴근것이조휘, 잔것을 여러줄친건 蔽隊가죽가태서 실혀
—그럼 양산을하고 모자를쓰면 양산을안바더도 조치
—그거안돼요 얼골이거려요
—그럼 나다니지를말지 드러안저도 살결이 거는 봄인데
—그럼 양장을할까
—조선옷이조치 좋조흐나 양장은 몸생긴대로드러나서 봇그려워—

이런 對話가 그징속빼과 사히에 오고가고한다. 그러케도 彼女들이 다칠사라 시들사라하는 花瓶의꼿은이제는아랑곳도아니하고제꼿꿈일이야기 제가멀 이야기다

◇

겨우내 헤빗도못보고 그들을위하야피여든 溫室의꼿은봄이되여 봄빗이단출 알지만뉴리창이아즉 열리지안허서그런이다 이것은그아가씨가바람을쏘히면 살이튼다는 까닭이다

◇

溫室의꼿의 넋은籠中鳥를차저靑樓로차저간다 거기는새성음이 잇다또의성음이잇다 그래서그만溫室의 꼿은떠러진다가엽슨꼿의魔梁이여 봄의女人이여한때로소이다

拙丈夫와나
李無影 (一)

一九〇七年一月十四日 忠北忠州産、身長은五尺三寸、姓은李요 아명은……이런手法으로 自己紹介를 한다면 讀者가령……남하고옷을것이오 그럼즘그런는다드면 假面劇研究家들이 머리를싸매고 新聞社로 몰릴게고 小說家라면「小字가「笑」할게고, 그덜뜻단 職業이나가젓다면 뭐하는 아무개라고 내세우겠지마는『親友會席에서 食客노릇을하는』이라는긴 職啣을 내건다면, 첫재 보는사람이 지루할것가다서『自畵像』이라는題目을밧고 누구의所有請을 바더온것인지 누구의所有로 登錄되어 잇슨지는 모르는『봉늠』어루만지며, 이런亂想을하다가 이런形式을 取해보앗소。

『消極的』—이러한 한말로나라는사람은 보다더 한表現되엇스리라고 생각하오。그럿소。나는 모든點에 잇서서消極的이라오。

그러키에 나는『뒤ㅅ길』을 잘것소。뒤ㅅ길이란다고 겸칙한실이라고 생각하면 섭섭하지오。東洋의第一가는大路라는 總督府압길을 걸어도 法專校 처마밋흘잘것고 鐘路大路를 걸어나갈때라도 뻥뻥돌면서 뒤ㅅ길을것소

그러나 빈루정이라 그러타고한다면 그밀에도 또한 섭섭히생각할지 모르오 빗이라고는땡한한繪에 면푼―아니 면푼밧게업소이다까。

아것도 消極的인까닭이겟소 요전 某誌와小說에 主人公인靑年이 땅떳한돈을 내고 飮食店사고도 劇場한구석에가서 웅숭그리고 안는場面이 나옵니다 마는 내가「러소 飮食점에가도『구석방업소?』하고찻고 극場다노구서진데가업나?』하고 차저보오

그러다고 누구처럼 갑싼데를차는것은 아니오。그야 갑싸게해주기만 한다면, 더불나위업지만 이『消極的』은 다시 나無수집게하오。수집다면 잘보이라고술면이 自家宣傳을 한다고할른도잇슬지 모르니까 못생겻다해두리다。그래요 나는참 못생겻소 나이 三十이 가깝도록 洋定食한그릇을 못사먹어보앗고 해레한값을 못사보앗고(돈이업기도해지마는말이오,니젠가 某誌에서 朝鮮호텔도 都을바더갓슬때『해테』한門을홍처너어가지고는 주체를 못해서 혼이낫소。남이보는데서는 끄내지를못하고 꼭나혼자만 잇슬때나 끄내피엇소

이러듯 나는消極的이오。消極的이란말은, 못생겻다는말도 되지오 그러고내게는『출샹부』란말도 들어마질것이오。

그러나 嫉妬에 잇서서는 아조積極的이지오. 嫉妬는 잘하오 父親가 兄를더사랑한다고 집을 뛰어나온것이 十七歲에 滿十一年이나되오

가끔나는 飮食집에서 뛰어나오오。請求한時間이 가른데판때 넘저 갓다주면나는 그대로나오고마오。飮食이 왓서도『울화』가치미러 못먹소。먹으면 바든 이체하오

그만큼 慾心도 만혼편인가하오。慾心이란 꿈이지오。그러키에꿈도곳잘꾸오 한나제 눈을버언히뜨고 안저서도 고잘꿈을꾸오 남은 지나가는말로 한말을 꼭고지듯고 그것으로 꿈의 素材를삼소。이것도 못난이의할짓이지마는 이러한나의『꿈』을合理化시키기爲하야 이런말을 노―트에적어노앗소

『꿈꿀힘이 업는사람은 살힘이업나니……』

治君이늘『너는 무덤 속에서나살사람』이라고 하오 그말이 맛소 그만큼나는孤獨을조아하오 대게孤獨을 조아하는사람이 孤獨한環境에 노혀저잇지못하건만나는孤獨한環境에 노혀저잇스면서도 고독을 사랑하오。事實나는고독하오。親戚도업소。親爾도다섯손가락이 남소。

나는 나自身을너무 적게보는 것이 탈이오。아마 이것도『消極的』이란말도 表現될것이겟지。그러기에 나는늘 남에게 感服을 밧소。同僚間에도 그러고 自轉車 人力車 高層建物 黃金도 政治家도 科學者도 美人도나를 위협하지는 못하오。늘이學이 나를 위협는 하려고하오 그러나 나는 불으짓소。

—더욱이 先輩作家들!

『너까짓것쯤야!』……이러케 그러나 무엇보다도 나를 위협하는것은 그러고 위협받는것은 讀者요 大衆이오 高上水準의 노혀진讀者와 高上水準에노혀지는 大衆!

쓰면 限이 업게지만 紙面이업서 그만두려오 이것으로는『自畵像』이 안되거니 보고싶은사람은 四十二錢만들고 氣浦驛으로오시라 할바게는!

文藝批評의基本概念과 評家의敎養問題 (一)
—主로朴泰遠氏의時評을論함—
嚴興燮

文藝批評家는 文壇에新作品이出現할내마다 大衆앞에 그作品의意義를詳細하게 그리고如實히解說하고 또한그作品의 價値를明確이批判할만한 實力을가저야할것은勿論이며 그것이또한 거기에만그칠것이안이라 한거름더나아가그 作品으로하여곰 歷史的

聯關 가운데配列식히지안흐면안된다는 歷史的責任感을 갓지안허서는 안된다。

이런意味에서 作品에對한評家의態度에 언제나 公平正大와不偏不黨의微細性을 缺如할수업스며또한 作家以上의 細密한觀察의洗鍊性을 忘却해서는안된다 무슨程度의沈滯와不振에빠진 나는貧에잇서서나 質에잇서서

朝鮮 의文藝批評壇에 突然 뛰星처럼出現한朴泰遠君의『新春文藝壇中心으로한作家 作品槪觀』이라는 文藝雜感的作品評을보고서 나는위선君의꾸준한努力에感心하얏다 단지君의此一文은 誠實히 評壇을無視한 脫線的漫文에지나지안혓을뿐만안이라 君自身의 鍛鍊程度를如實히들어내면혀白文이데에는 實로吃驚할일이엿다。筆者는다만二三의實例만을들이 두어마듸로써君의

輕率 을戒하고저하는바이다 대체 文藝作品에對하야 本質的鑑賞을하지못하는君으로서엇재서남의作品을 批評한다고 大膽한危險劇을演出하여는지 寒心할노릇이다

君은 그所謂評文第一回와二回에잇서서『朝鮮의作家들은얼마나無識한가?』하고여러가지例를들어서 그것을 立證하얏스나 結局朝鮮作家의無識이란 外來語에 대한

知識 이缺乏하야『모델』을『모뎰』이라고쓴다는둥,『유모러스』를『유무러스』라고쓴다는둥 따위의外來語에對한無識을 責했고 또한 用語에對한不注意를꺼집어내데지나지안핫다。

外來語에對한 無識도 無識인것은 事實이며用語使用을잘못하는것도 無識인때문인것은事實일것이다그러나 朝鮮作家의 無識을 決코 그런部分的에잇는것만을가지고 曰是曰非할때는임이안이다。實로좀더 視野를넓히어部分的에서 全般的으로 그

論點 을가저오지안흐면안되다 即 君처름다만 그部分的인 外來語나用語에만關하야 그作家의 敎養不足을責할것이안이라 그作家의世界觀、人生觀의深淺問題乃至正否問題라거나 그作家의 構想、表現、描寫等그技術에關한 優劣問題가는 全般的意義에잇서서의 敎養不足을責하여야評家로서의 맛당히할 順序라고 볼수잇다。

그런意味의 全般的問題를 把握하기는 姑捨하고

全然 盲目的인 君으로서는 決코無理가아일는지 모르나『性子』의作家 姜敬愛氏가『백일해(百日咳)』를『백일기침』이라고썻다고 無識한作家라고 宣言을나린것은 實로苦笑할노릇이다 한개의用語、한개의句節이 文章을構成하는데이서 決코等閑視되여서는 안될것이라한겟스나 이러케까지中學校作文敎員的功能을 적어도 文藝作品의批評을 한다는사람으로서 敢行할일인가!

隨想 歸鄕 (1)
李源朝

사람이 故鄕을그리워하는마음은무엇인지알수업는것이다。그야날러다니는새도 깃드리든 넷가지를그리워한다는말도잇기야하지마는、그러나 가령 이 날러다니는새가 깃드리든넷가지를그리워하고、떠도라다니는사람이 자라나든옛터전을잇지못한다는데、한줄기의서로통하는 생각ㅣ리가잇다고한들 오히려 그 서로가른 그리워하는마음이 무엇이란것을아는이가누구이냐?

◇

혹이、詩하는사람의말에 꿈을꿈을모르는 사람은불상하다는말이잇다。萬若、이말속의어느한구석에 귀여운眞實이담겨잇다면、鄕愁를이저버린사람은불상한사람은꿈을그리워하는마음과갓다고나할가? 그럿타 우리의떠나온故鄕은 항상우리의꿈의 搖籃인것이다。어느山모랭이에 진달내꼿피엿스려니、어느江、浦口에 갈매이한두마리떳스려니하는 가지가지의 우리네의故鄕생각은 모두다 우리네의罪업는 꿈속에서비저나오지안는것이업는것이다。그럼으로過去에 수만흔 애꿋게아름다운詩는 이 꿈을그리워하는마음과갓흔 故鄕을그리워하는마음에서 우러나온것이니 진실로 오늘날 우리네가보는 猶太人의푸른눈동자가 시온聖地의幻影을 그리워하는 表象의 搖籃을 그리워하는 路흔一沙漠우에 路비치라면 타는듯한沙漠우에 路乾을굴고 도라다니는 바비로니아遺民의머리속엔들 일직이 그幽閑한榮華를누리든 故土에對한 그리운꿈이 오고가지 안혓스리라고 누가할것이냐? 그럼으로이러한 東分西張의 漂浪人에게도 오히려 그故鄕을 그리워하는마음이 남어잇다는것은 그네들의 最後로 지닐수잇는 한개의『不幸한 幸福』일는지도 모를것이다

◇

그러나 내 이미 故鄕을떠난지十年이라、이 十年동안에 비록오고가는 내蹤跡이倉皇하엿을지라도、지금에 도리켜생각건대나는 그동안에 참으로故鄕을그리워하는생각을가저본적이잇섯는가 그지나간十年동안에무엇을하는라고 漂浪人들이가질수잇는『不幸한幸福』조차도가지지못하엿든가?내故鄕에도 나의 장겨진記憶의문을두다리는 아롱다운追憶이업지안컷마는 오히려 내記憶은 幽閑된女王과갓치때때로찻저오는지나간 어린時節의訪問까지굿게拒絶한것은、한말로한다면나는 넘우쪼달녓고、넘우밧벗든때문인것이다。맛치洪水의急激한살에 휩쓸려내려가는 고기새끼가 우선 어느 물기슭、어느풀님새밋헤 그 조고만한몸뚱이의依支할곳이나마찻기에 밧버서옛날에그어린族國을과가치놀든짝을울고인적은흥덩이를그리워할餘暇가업든시롱은世紀의허무러진 荣華우에 회모라지나가는時代의旋風은엇저 어린나를쓰러다가新棟의荒野우에떠러트리고갓든것이다。그럼으로 榮華의따뜻한 품에안긴讚詞나 傳說갓치살어저버리고 다만 現實로서우리에게 逼迫하는것은 貧寒과不安과 恐怖뿐이엿스니 이러한가운데서의 나의往事와 努力의

余部는 먼저 무엇보담도 내自身의存在와 내自身의位置와 내自身의方向을發見하기에만汲汲하엿든것이다。그럼으로 일적이人生이란무엇인가를 懷疑할때에도 그問題의核心은 내란무엇인가하는것이엿스며 다시나아가 歷史의推進하는 法則을探究할때에도 그着眼의焦點은 나는엇더케할것인가하는것으로서 이러케 일직이 나의意識面을通過한모든問題가 그어느하나이든지 나의『自我』라는 中樞意識의 全外延이아닌것이업섯스니실로 우리에게잇서서는 이『내』라는것은 한개의煩惱圈이면서 도한 모든問題의發祥地인것이다。

—라고하는것은 우리는 歷史的으로보아서 한개의 苦悶의人것이니 우리의『내』하나이 意衆을한다고 歷史의推進이 멈추지안는것이고 우리의『내』하나이 이反動을한다고『모랄』의構成이 허무러지는것도아니다。그럼으로 내가잇슴으로서 歷史가推進하고 모랄이構成되는것이아니고 도리혀 그歷史의推進과 모랄의構成에 내가積極的으로 參加함으로부터 내存在理由가생기는것이니 항상 우리는 남의일을 해야만 살어나갈수가잇는人間으로서 내와남의사이에 가로노혀잇는間隙과距離가 아주업서지기전까지는 자연히 우리의모든問題의첫出發은 내한테서始作하는것이다 그럼으로 우리는 實踐해야하고 忠實해야하고 때로는 狡滑까지해야만하는것이다。그래서 이러는동안에 나도 모르게 구더진내性格과趣味가 가령 한번떠나온故鄕을 다시도라가지안는다고해서 우리鄕黨의父老가 나를埋沒하다고꾸짓고 내思考와 行動이 넘우나 나만을中心으로생각한다고해서 내안해가 나를섭섭해하드래도、이러한限하다고원망을하드래도 나의性에對한 모든非難은、나는 김히 내마음의 쓰라린 主觀으로 어루만지면서 혼자同情하고 自慰自寄할다름이엿이다。

坪內逍遙博士
演劇事業으로終身한人物
◁二月二十八日氣管支炎으로別世▷

【電通東京電話】日本文學界의老將早稻田大學名譽敎授文學博士坪內逍遙翁은 熱海双柿舍에서悠悠自適中 昨年七月肺炎에걸려一時全快되엿섯든데 다시 今年初부터 感氣에氣管支加答兒를併發하야 藥餌의效험이업시二十八日午前十時三十分逝去하엿다享年七十七

翁은 本名을雄藏이라하는데 岐阜縣人 明治十六年東大學部를卒業 直時早稻田學園에드러가 今日에이르른것이다 特히翁은一生동안 쉑스피어作品을 完譯하고 演劇事業에盡力하엿다

早稻田大學葬으로

【電通東京電話】그런데 逝去한坪內逍遙翁은 病床에서苦痛을하면서도 죽드래도 葬前에는 絶對로重態라고 世上에發表하지말고또는 葬前에의一切의 香奠供物은 辭退하라고 近親者에게말을하엿는데 高潔한博士의心情을알수잇다 이에早稻田大學에서는 協議한結果校葬으로써 靑山齋場에서 佛式에依하야 葬禮式을 擧行하기로되엿다

讀書問議

婚姻禮式을 黃昏에擧行

【問】婚姻禮式을 黃昏에擧行한事實이잇슴니까(金英一)

【答】元來는 婚字는어두운뒤에行한다고해서 女家에昏字를取하얏다고하나 우리나라에서는 好古하는個人이古式으로親迎禮를行한以外 그런風俗이업섯슴니다

哲學을배호자면 무슨冊이조켓소

【問】저는文學少年으로서 哲學을硏究코자합니다。敎科書삼아 硏究할만한冊을 紹介해주시기 바람니다(草夢生)

【答】哲學冊에는 與論쉬운것이업는까닭에 或보시다가실증이 나신다고 집어내버리시지나안할찌 모름니다。田邊元氏의哲學通論(岩波書店刊行)과 波多野精一氏의西洋哲學史要(上)도조흔데 맑스主義哲學으로는 永田廣志氏의辯證法的唯物論(白楊社刊行)이좃슴니다。

뷘델반트著 東洋哲學史

【問】뷘델반트著 東洋哲學史는 어대서發行하며 그價格은얼마입니까 (大阪府南山町權貞子)

【答】뷘델반트의一般哲學史를 東洋哲學史로誤認하신모양입니다。井上哲治氏의 日本譯이 잇는데 全四冊、各二圓五十錢으로어느冊肆에든지注文하시면사실수잇습니다

오늘의智識
氣象의變化 (二)
生活上必要한이常識

四、氣溫의差異

그런데물은 덥기가어려운대신 식기도쉽지안치만 地面은덥기가 쉬운대신 다시차지기도어렵지를 아닌가 그럼으로 海岸地方은 陸地의 한쪽판보담 氣溫의變化가 적고 딸아서氣候가조케된다。이와가티 氣溫의差異가 比較的 적은것을 海洋的氣候 그差異가 比較的만흔것을大陸的氣候라고하는데 朝鮮은 비록半島로서 三面으로바다를臨하얏섯스나 亞細亞大陸을등에지고잇는만큼 그影響을免치못한다。그뿐이아니라 노픈데로올라갈사록 氣溫은漸漸 야터지는터로 그것은山에를올라가보아도 잘알수잇는일이다。大槪五百米를 오를때마다 〇、六度쯤이야러지는것이니 三千七百七十六米의노피를가진富士山은 그山麓의氣溫이 二十三度될때 그頂上의氣溫이 零度로되야잇는것이다。그러나어느境遇에는 이地面보담도 도리어노픈곳이 더더울때도 잇스니 그것을 氣溫의逆轉이라고한다。空中의細塵이만허저서 太陽의熱을제가먼저吸收해버리면 地面은 太陽으로부터그만큼熱을밧게되지 못하니 그때도氣溫의逆轉이일어나고 밤에는地面으로부터 外界에放散하는熱을 細塵이吸收하게되는 그때도氣溫의逆轉이일어나게된다。

五、氣壓

瓦斯體는 모다膨脹하려는性質을가지고잇는터로 瓦斯體의一種인空氣도 역시그性質을가지고잇는것은勿論이니 室內에空氣를드리면 그방의大小를不拘코 곳全室內에퍼질뿐이아니라 一層더膨脹해서 방안의 壁、天井、꾀짝床等에 壓力을주고잇다。이것을 氣壓이라고한다。地球上에存在한空氣도 地球의引力에붓들리어 그周圍에가치어잇지만 한편으로그周圍를벗어나서膨脹하려고하는同時 다른한便으로地球上모든물건에對해서 壓力을加하고잇다。水中에들어가서 水壓을밧듯이 空氣中에잇서서는 氣壓을밧지아니치못한다。萬一한편을막고 한편을터논유리管을맨들어서 水銀을너흔그릇우에노흐면 그그릇속의 水銀이硝子管속으로 約七百六十粍의 노피까지 올라간다。그것은硝子管의大小에도關係도업는것으로곳空氣의壓力은 水銀마치부거운물건을七百六十粍까지 끌어올릴수잇다는證據다。그런데 氣壓은 氣溫과 가치變動되는것으로 어느때는커지고 떠어느때는적어진다。氣壓이커지는것을 노파진다고하고氣壓이줄어드는것을 나저진다고한다。

六、氣壓의差異

一日中에도 氣壓은規則的으로 變化되ㅣㄴ 그것을變化程度가極히微弱하야 잘알려지지안코 一年中의變化는 比較的커서 明瞭히알게된다。大槪로日本附近에서는 겨울은 氣壓이놉고 녀름은 氣壓이얏트니 그것은 녀름에는 日射가强하야 地面의熱이外界로放散되야 空氣가膨脹됨으로 氣壓이減少됨에反하야 겨울에는 空氣가收縮코濃厚하야 그壓力이增大되는까닭이다。그뿐이아니라 노픈데를 올나갈사록 空氣가稀薄한만큼 노픈데일사록 氣壓이얏다。大槪로五百米의 노피까지는 十一米를 올나감에따라 一耗가

新刊紹介

▲天道敎會月報 臨時號 京城府慶雲洞八八 天道敎會月報社發行 振替京城一二二七五七番 定價十錢

▲朝鮮工業會報 第二十六號 京城長谷川町 京城商工會議所內 朝鮮工業協會發行 振替京城一六九五四番 定價三十錢

▲農民旬報 第三十六號 京城府慶雲洞八八 農民週報社發行 振替京城一四三六一番 定價四錢

▲新世界 第四十四號 京城府公平洞五五 少年世界社發行 振替京城六三四九番 定價五錢

▲어린이 三月號創刊紀念號(主要內容)希望(訓話)曺在浩、일허버린노래(童話)李光洙 少年將軍鄭忠信(歷史)車相瓚 少年藝術家의恨(傳說)高漢承 한글배호기(講座)金炳濟 其他京城府慶雲洞八八 開闢社發行 振替京城八一〇六番 定價十錢

▲東洋醫報 第二號(主要內容)時期와努力 金明汝 漢醫學의今昔 金永勳 本草藥理學과氣味論 趙憲泳 李濟馬『四象醫學』論 李乙浩 肺結核과漢方藥(治病經驗談) 其他 京城府樂園洞二四〇 東洋醫藥社發行 振替京城一八八九三番 定價卅錢

圍碁對局譜 (十三)
◇本社主催◇

黑 丁奎春
白 中光 李命輝

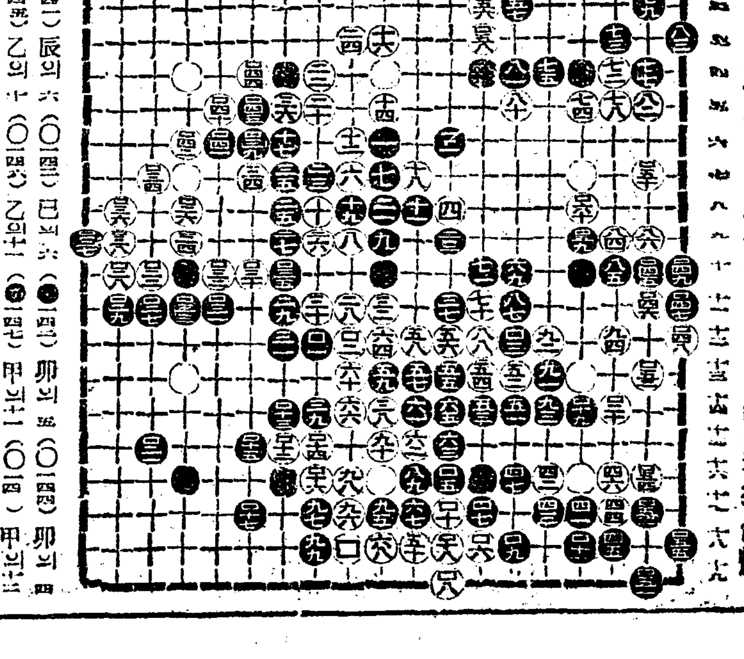

(一〇一) 辰의六 (一〇二) 巳의六 (一〇三) 卯의五 (一〇四) 卯의四
(一〇五) 乙의十 (一〇六) 乙의十一 (一〇七) 甲의十一 (一〇八) 甲의十二
(一〇九) 甲의十 (一一〇) 乙의七 (一一一) 乙의九 (一一二) 乙의十三
(一一三) 乙의十七 (一一四) 乙의十六 (一一五) 甲의十六 (一一六) 辰의十
(一一七) 己의二 (一一八) 庚의三 (一一九) 丁의九 (一二〇) 丁의八
◇死點 (一〇九) 乙의十

◇葉譜文氏評日 ==黑이 乙의十으로 擇立함이 時局에 重要關係다 白 左右兩陣 牽制할 術策을 含蓄으로 白도 兩全之策을 利用하야 乙의十一로 越點을 着하니 黑은 甲의十一로 除하야 白을 刺戟하는지라 白이 乙의七로 窺中完保한속 黑이 乙의十九로 除하야 白을 또 脅威함으로 白이 自身에 危險함을 自覺하고 乙의十三으로 籠戶하니 黑의 得利가 乙의十 擴立에 發生됨이 아닌가

自由文壇

隨筆 黃昏
白波

해는 西便하날에서 너울거리며 붉게물드른 구름은 아롱아롱하게 피여올르더니 차차로그빗이變하며 黃昏의장막이 고요히大地에나린다。사러지는해의 남은빗이 자최를감추자 白金의指環을떠진듯 별들이반짝어린다 내가이山마루턱 솔은소나무에 기대여서잇슨지도오래나 아즉도나려갈생각이업다。灰色빗 微風이 이러날때 나는 고요히눈을감고 오날일을 되푸리해보왓다。—『나의靈魂은 모다이저버리고 잣를하는사람이 되여주십시요!』하든 그女子의얼굴이 나와가치한 모양이를 고독히차지하고잇다。그러고 그女子는 벗들에게『愛情이 계십시요』하엿다。—나는 模樣조케도 그女子의게 버림을 바덧다。그러나 나는 무엇이라고 말할수가업섯든 다만 그女子의 빗나는눈瞳子와아지못하는 우슴만보고잇섯다。그러는中에 自動車는 그女子를싣고먼곳으로 달려가버리고말앗다

나는외로히 집으로 도라와서 다시산으로 올라왓다。슬어지는해를우두허니 바라보듯이 또다시밤이는별들을 우둑허니 바라보고잇섯다 내가 그 女子와 첫사랑을 주고밧을때 나도그女子를 퍽사랑하얏거니와 그女子도 나를만히가지로자랑하얏다。지금와서 누가누구를 버렷다는것은 따질것도 업시 그도거운사랑이 해를딸아 西山으로넘어가고만것이다。나는 오늘의지난일을 이저버리고 말려고 손까락을들어 별들을하나둘세기시작하얏다。별들은 아까보다도一層더 빗나는것가텃다。그때 나는놀라깨엇다。내가求하여야할것은 決코 太陽의힘이아니라 별의힘이다。해가싸홈의神이라면 별은平和의神이다。나는햇빗을 맛보는것보다도 별의이슬(露)을 맛보기를願한다。저별들은 나의藝術의世界에 고요히 비치여준다。

俗謠 나의心思
李華

산에올라 먼길을 바라다보며
목소리 가다듬어 노래하노니
외로운 길손이여 듯고가는가
산에올은 나의심사 알고가는가
◇
봄바람은 품어들어 품에안기고
나의심사 노래되여 흐터지노니
낫모르는 넘이시여 듯고가소서
노래하는 나의심사 알고가소서
◇
오는길손 마지하며 부르는노래
가는길손 바라보고 다시부르데
나의마음 가는곳이 그어데드냐
넘이시여 나의노래 듯고가소서

新詩 봄날
京城 리희옹

네모진 敎室에는
꿈꾸는先生、꿈꾸는生徒
자베는女子、자베는조고래들—
눈섭이니 입살이니
냄새나는 細胞의덩어리여!

흐르는追憶、허터진森林의 傳說은
봄날의疲勞、녀름날의白雲?
空想에열매진 象徵이여!矛盾이여!

不安은 하늘거리에흐르다
忘想도구름처럼
孤毋니 마리아나
永遠의愛人이여、人生의 倦怠여

一九三三、十一、二十

漢詩
碧梧山人考選

『選外佳作』二

春雪
元山 鄭鳳奎

臘後寒威減却春
滿天淸景一時新
江籬更向梅花信
野店初嘗竹葉醇
飄拂粘林疑粉蝶
消融蘸水汽半蘋
東皇爲是貧豪富
瓊帳銀屛鬪晳鱗

漢詩募集
題「春雨」
押 知
限 三月十日

朝鮮音樂史上 劃時期的壯擧
全朝鮮音樂懸賞競演會

開催時日 今年九月中 (申請期限 不日發表)
種目 피아노、바이올린、聲樂 (男女兩部)
參加資格 全朝鮮一般男女로하되聲樂에는滿十五歲以上
曲目 二曲을演奏하되 一曲은本會에서指定한三曲中一曲을 取하고一曲은隨意로함
表彰 콩쿨出演者에게對하야는 콩쿨參加紀念章을贈與하고 콩쿨에選拔된第一位及第二位에對하야委員會로부터 콩쿨賞을贈與함

主催 朝鮮日報社 後援 朝鮮音樂家協會

★詳細追後發表★

東拓土地賣渡는 三千作人死活左右

作權解除通知에 失神한作人 自作農創定을陳情

【漣川】 경기도연천군궁면과수지면(水投面)에잇는동척(東拓)소유토지 이십만평은 삼천여명의 소작인들이 생명을부치고 이래수년간 소작을하야왓는데 지난이월초순에 돌연동척본사에서 소작인에게 소작을해제케하고즉시경성모부호에게 매도할것을 은근이 암시하고잇슴으로 삼천여명의 농민들은 동척에다가진정서를 제출하는동시에 자작농창정(自作農創定)을하려고신갈(新葛)금융조합에 의뢰하야 그토지를매수하려하엿는바 동척중은 수수방관하는귀미를 보임으로 통인군수리윤세(李允世)씨도 이에찬동하야 방금교섭중이라는데 그결과가 엇지나될는지 주목을끄을고 잇다한다

全市民總出動 市街掃淸工作

【咸安】 일반민중에게위생관념을 보급하고 전염병의 공동예방을목표로 경남함안에서 위생조합이설립되엿다는것은 긔보 한바어니와 매월일일 오일의 당새를중조합으로 주동으로 전시민이 비를들고 나와서 일제히 시가를소제한다는데 거리가 거울과가티 맑어저서위생적효과는 물론보는사람의 심신도상쾌하다는바 이시가소청공작에는「조선서제일깨끗한 시가지를만들겟다」고 장담하는산전함안서장(山田咸安署長)의노력이 만타고한다

北平在留學生中心 東北鐵血正誼團

炭鑛、鐵路工人等工作目標 一部團員奉天潛入

【奉天】 북평각대학(北平各大學)에 학적(學籍)을둔 동북출신의 대학생들은 금년초에 동북철혈정의단(東北鐵血正誼團)이라는비밀결사(秘密結社)를 조직하얏다는데 단장은 청화대학(淸華大學)장국한(張國翰)이라는바 최근동단의 공작을 전개키위하야 일부단원이 봉천방면으로 잠입한형적이 잇다는데 그조직과장정(章程)은 여좌하다한다

一、組織

團長張國翰 (本部를淸華大學第二寄宿舍에置함)

組長馮永雙(一行七十五名)工作地=吉林、新京、哈爾濱、齊齊哈爾方面

組長穆光浩(一行四十二名)工作地=四洮、瀋海沿線方面

組長孫哲(一行三十名)工作地=奉山、濱綏沿線方面

二、章程

1、本團은 休學期를 利用하야 東北各地에서 救國宣傳工作을 行하고東北三千萬民衆의 奮醒을促함으로써目的함

2、本團의工作對象은如左함

撫順炭鑛工人、鞍山昭和製鋼所工人、奉山鐵路工人、四洮鐵路工人、新京電氣工人、滿鐵工人

3、本團은必要에應하야 通車通郵에關係잇는 日中滿의各機形的機關을 隨時破壞함

4、本團은 鐵血正誼를目로하고 愛國的範圍에限하야 軌外의行動을不許함

5、本團의工作은冬季休暇滿期의前日로써 停止하고 二週間以內에 工作成績을 東北同志에報告하기로함

白岩郵所에非難

配達遲延頻頻으로 關係面民陳情準備

【龍仁】 룡인군외사면백암리에잇는백암우편소(白岩郵便所)에서는 그담당구역이 원삼, 외사(遠三、外四)량면등 광범한지역임에도불고하고 배달부한사람을 두어가지고 일반에게 통신상막대한 불편을주어오는데 보통우편물배달이 일주일이상내지 십여일이나 지체될뿐아니라 더욱신속을 본위로한전보까지도 일주일이나 지체되는때가 만허 수년동안 불평이만하든면민은 수백명의대표자를 선정하야 체신당국에 진정서를 제출키로되엿다한다 이에대하야 백암우편소장은 다음과가티 말한다

白岩郵所長談

말슴하신바와가티 우편물배달이 일주일 이상걸리는것도 사실입니다마는 이것은넓은 지역에배달부가 한사람이라하는수업시 그러케배달이 늣게됩니다 웨배달부한사람만 두느냐고요? 그것은 체신당국결제니까 내맘대로 배달부

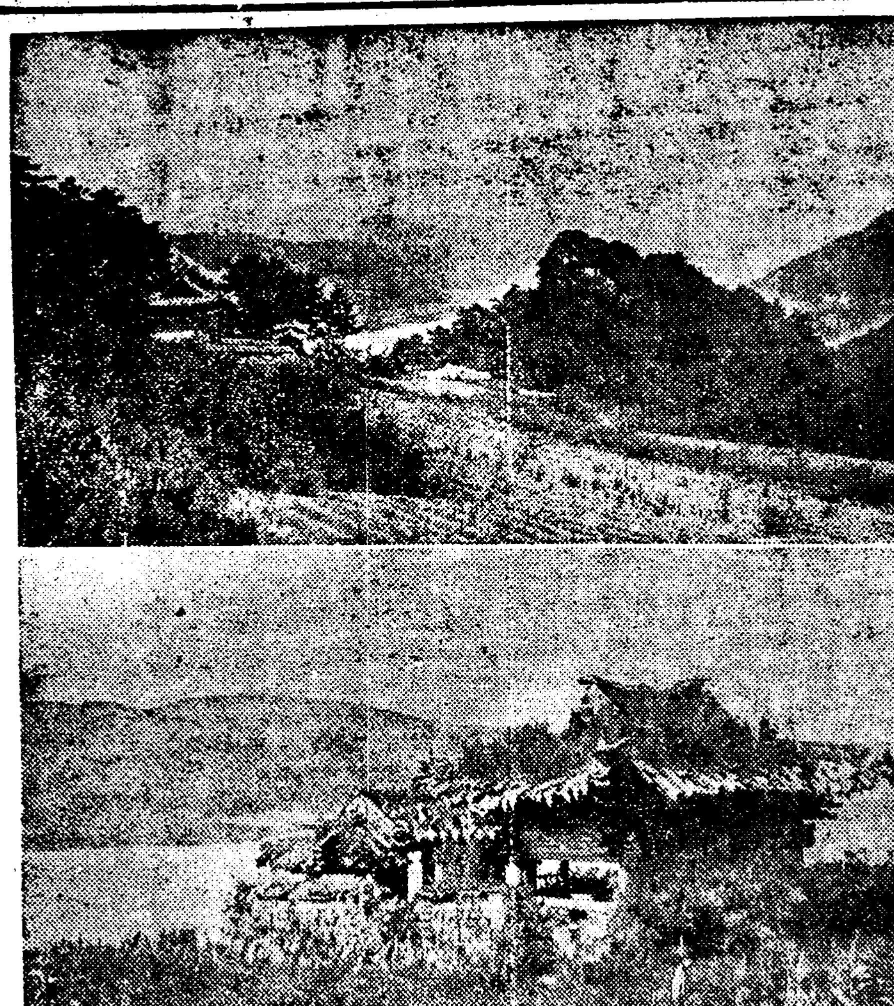

◇…(上)東林山城全景과 頹落된 龍池碑閣

淸高事件後聞

謹愼停學一齊解除

【淸州】 청주고보당국의처사가너무 가혹하다하야 여론이비등하든바 도당국과학교당국에서도 상당히고려할 필요를 감함이잇섯든지 이십칠일부로 근신과 정학을일제해제하기로되여 학생측과 학부형측의반감과 사회의 의혹도일단락을고하엿다한다

裁縫講習開催 本報支局後援

【三千浦】 삼천포청-거재봉기계회사분점에서는 경성중앙본점으로부터 재봉전문가 조용자녀사(曺容子女史)를 초빙하야 재봉강습회를 본보 지국후원미테서 오는삼월일일부터 삼십일까지 오일동안전신창의원 (前三宜醫院) 이층에서 개최한다는데 특히본보독자에게는 반액권을발부하야 전회비의반액으로 참가하게되엿는바 입방은이긔회를 리용하야 만히참가함을바란다고한다

關裡殺傷事件 被疑者를逮捕

【奉天】 긔보=관리 비전구일대(關裡非戰區一帶)에서 동포의 피해가 빈빈하든중지난구일오일해

朝鮮消組大會

【茂山】 무산조선인소비조합(朝鮮人消費組合)은창립한지만삼주년이되엿슴으로 지난이십사일 오후한시에 동조합사무실에서 대회를 개최하고 의장에 김광(金光)씨가 피선되여 제반사항을 토의하는동시에 제삼주년기념으로 임원을 개선하엿는데 그해운에 당선된자의씨명은아래와갓다고한다

◇討議事項

一、役員一部改選에關한件

一、組合員獲得에關한件

一、未收金徵收에關한件

一、組合維持에關한件

一、巡廻宣傳班組織에關한件

一、其他

一、役員▲組合長李春雨▲理事金允才▲理事丁永祿 趙貫 ... 朴性榮

採石場爆破工事로 附近에被害莫大

住民의非難聲漸高

【江景】 강경읍금정 서북촌 일대(江景黃金町西北村一帶)는황산채석장(黃山採石場)에서 매일사오차식 이십여발의「다이나마이트」를터처서 부근가옥에 진동이심하야 도괴할념려가잇슬뿐아니라 날어나는석편에 괴물과손도 한두번이아니라는바 일개인의 영리를위하야 수천주민의 안위를돌보지안는당국의 태도를 일반은비난하는동시에 당국의선처를 바란다고한다

校舍까지新築하고 無産夜學院設立

固城李甲用氏特志

【固城】 경남고성(慶南固城)의무산아동의 유일한교육긔관으로서 십여년동안을 경영난에서 싸우면서도 고성청년회당시부터 회원제씨들의 지성으로 배변에 근근수용해나오든고성야학회(夜學會)는소화원년도에 당국으로부터 폐쇄명령을당한후 배움에 주린무산아동은 거리에방황하게 되엿든데 금번고성읍리갑용(李甲用)씨는무산아동의 교육긔관이업슴을 개탄한바잇서 거액을내여 고성읍서외리에 야학원을설치한다는데 방금교사를 건축하고 계반설비를 착착진행중임으로 금준개학과부터는 개학의서광을보리라는바 일반은 씨의열성에감격하는동시에 만흔 긔대를갓고잇다고한다

新義州放火事件 被告事實否認

【新義州】 긔보신의주 상반정(常盤町)대화의 방화범인으로송국되여잇는 촌안정차랑(村岸政次郞)(四二)에관한공판은 지난 이십일일오전에 신의주지방법원에서 국지(菊池)재판장주심하에 개정되엿는데 피고촌안은 경찰서와 검사정의진술을전부부인하고방화치안헛다고주장하엿는데 다음입일에 공판을속행한다고한다

春耕期를압두고 十餘戶의作權移動

舍音이親戚에게주겟다는理由로 關係作人은郡에陳情

【安岳】 황해도안악군문산면신당리(文山面新塘里)의토지사백여두락을소유하고잇는 황주군 청룡면구로리(黃州郡靑龍面九老里)에 거주하는 리모(李某)는 동군문산면신당리원모(元某)동리(同里)원모(元某)량명에게 전긔토지의 사음을 맛겨오든바 이중에와서입반소작인은 지균(地均)까지다하고 경작을준비하고잇든데 돌연소작인김창선(金昌善)외 십여명의 소작권을 박탈하므로 동여작지를 잃은십여호의가족륙십여명은생로를 일코가두에 방황할수밧게업다하야 군당국에진정하엿다는데 당국의처치가 주목된다고한다

生活難이나은 戰慄할이慘劇!!

두딸을殺害暗葬

여섯食口가春窮을참다못해 失神한어머니의所爲

【密陽】 밀양군산내면룡전리(山內面龍田里) 허관(許觀)(五二)의 여섯째딸 동오(東五)(六)가지난일월하순경부터 동리사람의 눈에서자최를 감추게되고 그후십여일이지난이월 상순에는 또그의다섯째딸조이(祚伊)(八)가역시보이지안흠으로 동리사람은 이상히생각하야 아이들의 행방을 물엇스나 그의친모박분이(朴粉伊)(四二)는외가에보내다 할뿐이엿는데 지난이월이십오일에야 이소식을 탐문한산내면경찰관 주재소에서는 곳두아이의행방을찻고저 아이들의 외가전과 박분이(朴粉伊)의친가인밀양읍교동리모래당(校洞里毛乃堂)박모(朴某)의집에 조사한결과 아이들이오지 안헛다함으로 사건이괴이함을깨닷고 곳친모인 박분이를 잡아취조한결과 종이의입으로부터 하로남은 그의모박분이가동오(東五)를압내룸에서 끈어내는것을보앗다는말을하게되여 곳 뒷산을샅샅치뒤진결과 시체를쌋든 거적을발견하고 그부근을경미해서 동오(東五)의시체를 발견하엿다 한다 그리고 다시수색한결과 압내모래바테뭇친조이(祚伊)의시체도발견하엿다는데 두아이는 박분이가살해하여 그와가티암장한것이 판명되엿다한다

그두아이를 죽여서 암장하기까지의경과를 종합하건대 호주허관(許觀)은떨어서피곤변에살며 아들매(梅)(二)랑아홉식구 이엿는데 그의맛딸은 일본에출가 하엿스며 그둘째와셋째딸은 대구(大邱)와 부산(釜山)에고용으로 나가고 집에는한동생산는이업는어린아이와부처여섯식구가 그날그날의 호구에쪼달리든바 근일에와서는더욱 먹을것이업는춘궁에다다러 어린것들은 여전히 배곱하못채니 참혹한 현상은 마츰내박분이(朴粉伊)로하여금 사람의정신을일케하고 제가나은 귀여운두딸을안내룸에 집어너허죽인후 동오(東五)는뒷산에 조이(祚伊)는모래바테 버리게되엿다한다

그러고그는경찰에검거되여호송되여 가면서라도 「더어여살릴것이업는데 살려두면 어떠케해요」라고 혼자 중얼거렷다고 하며 그의남편허관(許觀)은아들매(梅)를다리고 행방불명이며 그의오막집에는 마진듯그릇한개와 고리진 검치한단지가 잇섯슬뿐이라 한다

人口로본泗川

【泗川】 경남사천시내(泗川市內)와 삼천포시내(三千浦市內)의 호수와 인구수를작년말현재로조사하면

泗川市內 一、○五二戶 五、一四四人

三千浦市內 一、六六六 八、六六

으로 그런데전년말현재 통계에비하면 사천시내는 호수로일호가감하고 인구로는 ... 그리고 이반면 삼천포시내는 호수로칠십오호가 격증하고 인구로는 륙백삼십이명이 증가되엿는데 이것으로보아 사천은퇴보상태에잇스며 삼천포는약진할수잇다한다

李朝古跡保存會

國境慶源郡에서發起 諸般計劃을着着進行

【慶源】 경원군수 리찬녕(李贊寧)씨의발기로 고적보존회를조직하고 일반유지의 긔부를기다려 위선리조의 고적인 룡당(龍堂)에다가 고적보존상필요한 시설과 기타지역내를 공원화(公園化)하고저 이를사회에 널리소개하며 관광객의 편리를위하여는 유게소의건설과 동산도로의 수선등을계획하고 방금도당국에 교섭중이라는데 이제 그룡당과 그부근에잇는 적지비각(赤池碑閣)을대략소개하면 다음과갓다

리조의선조 목조(穆祖)의 비(妣)와 익조(翼祖)와 도조(度祖)의비(妣)의비각은 국경유일의고적으로서 소재지는두만강(豆滿江)과룡당천(龍堂川)의 합류지점에잇서서 경원과 경흥의 평야를 일망무제(一望無際)할수잇스며 도는산용암형(山容岩形)의괴묘는 룡신여경보안에고동이올첩하여천연명승의 장관이라하겟다 그런데 당지의 유지인사들이 객년팔월경에 반포한조선의 보물로 중요고적에 자랑이만흔곳의 유일한 고적인 룡당과적지비각은 리조의 목조도조(穆祖度祖)의 조경(祖慶)의 명리로서 그해납리태조께서이곳에거서휴입의대사업을 계획하시고 습사치마(習射馳馬)하시든백마대(白馬臺)와 패궁총이 지금에오히려 남어잇고또 동림산성(東林山城)을찻고두만강사를 건설하야 매년춘추로 두만강신에 제식을거행하시실이 잇는데 거번고적명승천연물고념보존회에지정을 박지못하엿슴을 유감으로생각하야 그보존만 안이라 맛당히고적유물은 장래의지방 번영발달상 영구히 보존할필요를늣기고 이에다수동유하여 고적보존회를 조직한것이라 한다

軍官校事件餘波인 赤色青年檢擧事件

起訴猶豫中止判決

【新義州】 남성군관학교사건의여파로 작년가을이래 평북정주경찰서(定州警察署)에서 취조중이든 적색농민조합사건은 지난달 이십오일 신의주지방법원 검사국에송치되여이래 동검사국에서 취조중이든바 그사건은 이미처벌을바든것도잇고 또실제행동한것이 업슴으로 지난이십칠일 긔소유예와긔소중지의처분을 하얏다 피고의주소성명은

▲鎭南浦府漢頭里 崔鳳敏(二六)

▲龍岡郡海雲面弓山里 劉義昌(二四)

▲龍岡郡瑞和面同相洞 趙禮春(二一)

▲龍岡郡龍月面桂明里 張周璨(二六) 未逮捕

사건의내용은 주범최봉민은 전북금제(金堤)출생윤상남(尹相南)이가 상해로부터 도라와M·L당을조직할때 그당의 간부권대형(權大衡)에게 권유를바더 소화칠년에 적농(赤農)반제(反帝)동맹을조직코저 진남포로 드러가김화옥(金花玉)을 단원에가입식히고활동할때 『프로핀테른』제오회대회에서된 조선××저 문동강항조직에관한테-제』를석작하고 최봉민의지도하에 조선농민총동맹(鮮農民總同盟)에속하는 룡강농민조합(龍岡農民組合)을 조직하고 동년십일월 최봉민은 그의위장이되얏다가 칠년삼월 당국으로부터해산을 당하자 윤상남(尹相南)의지령으로 농민운동자협의회(農民運動者協議會)로개칭하야 가지고 릉의창, 조례춘 장수한 ...

그런데 최봉민은 일즉이민족주의학교(崇實中學校)재학당시 만세소요에크게활동하얏고 그후 평양학생중심의 사회과학연구회(社會科學研究會)를 조직하야사회주의를연구하며 실지운동에 참가하얏다고한다

九年同居老婦를 少妾엇고逐出

【平康】 오십삼세된 로부가 정랑에게버림을밧고 매의세례를입어 선혈이 림림한대로 도라선 비극일막―평강군남면정연리(南面亭淵里)에서 잡화상을경영하는황인석(黃仁碩)이란자는 원적을 충북청주에두고 고향을떠나 『체』(篩)장을지고 방방곡곡으로 단이다가 구년전에 경북점촌(店村)에서권분이(權粉伊)란 녀자와 사랑의결합으로 부부가되야 손을마주잡고 그곳을떠나 철원에와서 체장사를 하다가 다소의자본을 어더가지고는 체장사를버리고 잡화상을경영하여 생활이 과히군색지 안튼바 권분이가 나이만하서 자식이업슴을 한탄하야지내든바 요지음에와서는 권분이를 백방으로달래여다처로보내고 젊은안해를 어더왓는데 이를본분이는 곳달려와서 『나는늙엇스니 버리는바에야 재산이나반분하자』하고달려들어 대협전을하야 일시는 선혈이림립한참극을연출하엿고 아모런 소득이업시 분이는돌아가고마럿다한다

乘客의大滿員으로 乘車票를不賣

圖寧線의營業開始와 寧北行乘客의輻湊

【圖們】 만주국에잇서서삼대도시의 하나로 소만(蘇滿)국경에접근한 령봉은 장차대도시건설의목표지점인 목단강(牡丹江)녕안(寧安)등지로 향하야매일당지 도문역에서 렬차에오르는사람이 매일 복잡하야 도녕선(圖寧線)이지난일월십오일에 가영업을 시작하자 그날부터 승객은대만원을 일우어서 당지도문역에서 어느날이나 시간전에는 차표를팔지안어서 매일사오십명이승차치못하야 참으로 조선내지에서는일즉이보지도못하든사실이라고한다

戰死將卒慰靈 大規模의山神祭

每年全洞이聯合擧行

【扶餘】 충남부여군동산용에서는 고래에의하야 래삼월이십일부터 동이십사일(陰二月十六日―二十日)까지 오일간별신제(別神祭)를 대대적으로 거행한다는바 별신제라는것은 대규모적 산신제(山神祭)로서이는 지금으로부터일천이백년전 백제(百濟)가 망하게되든당시에 백제국에서는 은산(恩山)에다가 진을치고적군과 싸홈하든중 수만흔 장졸들이 전사하엿다한다 그후부터 그동리는매년 그때가갓가우면 이상하게도 사람들이만히상하게되엿으로 동리사람들은 이것을 방지하기위하야 미신적이나마 산신제를 지내든바 그해부터는사람이 상치안코흉변이업섯다 한다 이로부터 매년이월이되면 전동리사람들이 대대적으로 이산신제를 거행하게되엿는데 이것이 지금별신제라고 갱칭하엿다 그런데이별신제를 거행하는데는 일개월전부터 근신하야정성을다하고 거행전삼일에는 이미지정한 장소로꼿을바드러 간다고 예전의군복을그대로입고 말을타고 수백군중이삼현육각의고악을 울리면서 갓다온후 상일후에는 산당으로 가서 전사한 장졸들의 령(靈)을위로하는제사를 지내는것인데 이날이되면 이것을구경하러고수백리박게서까지 운집하여 무려수만명이모힌다 주최측인은 산시민은벌서부터 만반의준비를 착착진행중이라고한다

平北道內文盲群 總人口의三分之二

三年計畫으로한글習得普及을 平北郡守會議서決議

【新義州】 지난이십칠일평안북도군수회의에서는 도내 문맹퇴치에대하야 토론이잇섯는데 평안북도내의 문맹총수는 총인구일백오십이만여인이라는 놀라운 수자에달한다고한다 이문맹퇴치책에 대하야는 금후삼개년계획으로 언문수득을 보급케하기로 하다는바 동한긔를리용하야 미취학 아동강습회 청년야학회 부인강습회등을 수시개최하되 교원의여가를 총동원하고 도서당교사 보교지도생등도참가케하야 극력지도케하리라한다

朝鮮人婦人會 十二回定期總會

【安東縣】 지금으로부터십이년전라혜석(羅蕙錫)여사가안동현에잇슬때에 조직하엿던 부인회는그후지금 봉천에가서잇는황긔성녀사가인계하야 회세를확장하다가 이번전에 황씨가사임후위미부진이엿든바 지난이십륙일 밤에제십이회 정기총회를 사번통김종숙(金鍾淑)씨집에서열고신구사항을 토의하고임원개선에 드러간결과 신임원은 아래와갓다한다

會長=金福實 副會長=金鍾淑 總務=鄭恩道 社交部長=金甄順 文藝部長=吳順玉 書記=洪福女 金順姬 桂容善 會計=金潤女 朴元鳳 審査部長=張淑女 部員=金順愛

地方人事

▲內山龍松氏(金浦警察署司法主任) 新任人事次本報金浦支局來訪

◇取消廣告 貴報昨二月二十四日附第四千九百三十七號朝刊第三面記載의咸州郡의記事는事實과相違함으로玆에取消를申請함

昭和十年二月二十六日 咸州郡東川面 朱

朝鮮日報社 貴中

都賣散賣

鑛山用藥品 工業藥品 衛生材料品 醫療器械品 處方調劑品 有名賣藥

山崎仁壽堂

京城府鍾路四丁目 電車交叉點 電話光化門二三六番 振替京城八○○八番

【株金配當金支拂公告】 本部中에서昭和十年二月二十六日午後에總會를開催한結果 出席員壹百四名及委任員貳百壹名下에 決議에依하야各員에게持分配當金을左記에依하야 支拂하오니 所定期日內에必히受取하심을敬要함

記

一、配當金支拂期日時 自昭和拾年參月壹日 至同年五月末日(午前十時로부터午後四時까지每日)

一、配當金支拂場所 京城府茶屋町一○六番地 紙廛都中

一、支拂手續 有價者는印鑑證明及印鑑持來

昭和十年二月二十七日 紙廛都中代表 白

Columbia 万人禮讚의 大傑作流行歌 人氣歌手 姜弘植 순풍에돗달고 蔡奎燁 人氣沸騰 먼동이터온다 콜럼비아레코-드

登錄商標 登錄商標 대륙 京城 고무靴界元祖 大陸고무

京城中林洞一五五 大陸고무工業株式會社 電話本局 三三三八番 振替口座京城 一二二八一番 專務取締役 李圭元

總販賣部 京城鍾路(裁判所前) 電話光化門 長七六五番 振替口座京城 七三三三番

總販賣部支店 京城南大門通四丁目(南大門市場越便) 電話本局 七五四番 振替口座京城 二七七五番

十八金代用金側時計特別大賣出

萬個賣出突破記念景品付 不過二回發賣廣告에萬個가賣上되엿음은 ... 無代進呈

特價 十五圓 十八金代用金側十五石入 市價二十六圓品

特價六圓五十錢 クロ-ム側十五石入 市價廿圓品

特價 五圓

特價 六圓八十錢 十八金代用金側十石入 市價二十五圓品

特價 六圓 クロ-ム側十石入 市價二十五圓品

特典 一圓以上先金이면 送料負擔

新義州彌勒洞 ユ-ピ-洋行時計部 振替京城二三、九三七番

恩給 救濟的大特典方法立替 京城笠井町一五○ 實國圖業社

洪錫厚診察所眼鏡部 檢眼 無料 檢眼 洪錫厚博士擔任 京城鍾路 主任 曺永學

二月二十八日밤부터特別大公開 土曜、日曜日은晝夜二回公開함니다 料金 階上 大人三十錢 小人二十錢 階下 大人二十錢 小人十錢

◇RKO社超特作日本版全發聲映畫 空中冒險의哀詩 空飛ぶ惡魔 全八卷 監督 메리안·C·쿠퍼氏 主演 아에풀 란리스 자크 리틴 치멘

◇유니버살超特作映畫 日本新劇團一流俳優의聲音의應援과定評이잇는TOKYO지스템錄音으로된日本語版全發聲의本格的 完成을보시라!! 드르시라!! 大活劇 氷原의俠兒 全七卷

◇大都社超特作映畫 現代活劇 大洋 全七卷 主演 松林清三郞氏

桃花劇場

三月一日早朝特別大興行 每日三回興行 午前十一時 午後三時 午後七時半 但今週日曜日에限하야 ...

◇유니버살超特作日本版 프랭크·보세기 監督 第三階級

◇M·G·M特作日本版 第三의戀愛

◇P·C·L全發聲超特作 木村莊十二 監督 只野丸兒

團成社

朝鮮日報 京城販賣所 電光二四九番

◎컬럼비아社超特作全發聲日本版 監督 후랑크·캐푸라 人情劇 奇蹟의處女 全九卷

파라마운트社超特作無聲版 監督 조세프·스턴버그 社會人情活劇 暗黑街 全八卷 죠-지·빵크로-프氏 主演 暗黑世界를活躍舞臺로서跳梁하는險惡한人間의特異한生活을描寫한作品!

大衆料金 階上 十五錢 階下 十錢均一 鍾路五丁目 電光二一五 第一劇場

二月二十八日より三日間大公開 特選大作品鑑賞週間 日曜、祝日、祭日은晝夜三回興行 始映時間十二時・三時半・七時半

◎新興키네마社提供 社會人情劇 監督 大森勝 若ちゃんよさらば 全七卷 松本泰輔 金澤美都子 主演

陽春第一陣に突如諸彥に捧ぐる!! 巨匠牛原虛彥が敢て世に問ふ快心の名作を公開!!

新興キネマ 高田プロ 合同製作 報知新聞社懸賞當選映畫小說當選入選の名作 原作 野澤純 監督 牛原虛彥 脚色 村上德三郎 作曲 江口夜詩 錄音 東洋發聲映畫社 オール・サウンド版 世紀の青空 主演 高田稔 助演 新入社高倉豐美子・山縣直代・松本泰輔・荒木忍・小宮一晃・大井正夫

これは近代日本の烏瞰圖だ!! 戀愛の歡喜と生活の苦惱・之は颯爽溌溂として世紀の青空に飛躍する若人達が奏でる近代日本人の一大交響樂だ!!

新興キネマ超特級時代劇 雜誌少年俱樂部 原作 大佛次郎 監督 藤田潤一 狼隊の少年 河津清三郎・毛利峰子 主演 鈴木勝彥・歌川八重子・小川欽也 助演

永樂町 電本三○ 中央舘

期米價奔騰、新高價
東京卅一圓六十五錢으로 最高公定價突破

一日朝 東京期米五月限 新甫發會價는 三十一圓六十五錢으로 最高公定價格三十一圓五十錢을 突破하고 十五錢이나 上廻하얏스며 大阪期米新甫는 三十一圓四十六錢, 仁川期米二十八圓七十一錢의 高價이엇고 이에伴하야 朝鮮內期正米 一齊高이엇는데 이것은 凶作市勢의激化로 보는傾向이 만흔터이다

千餘萬石가진 政府態度를重視
大農高價豫想으로依然所持 中小農所持米殆無

東京期米先限은 新甫에 三十一圓六十五錢으로 三十一圓五十錢의 最高公定價格을 突破하얏는데 朝鮮內產地도말하면 中小農은 이미所持米를 處分한것이 大部分이며 大農側만 凶作의高價豫想으로 賣치안코잇는實情인바 政府의態度가어떠한지 政府所有米一千餘萬石을依然가지고잇슬지 또는無理한高價를 抑壓키爲하야 賣却케될지가 重視되는터로 政府에서 賣却의 意向이업다면 一層暴騰이잇슬지도모르는 形勢에잇다

經濟解說
米穀自治管理 朝鮮에미칠影響 (4)
申泰翊

다음에는 米穀自治管理法案이 議會에서 通過되야 그決定을 보게된다면 곳實行에손을 대이게될것이가 함에잇서서 그法案과 農林省側說明에 依하면 그것은 아즉 모른다고 한다 왜 그러냐고하면 이것은 다만 過剩米豫想을 하게될境遇에 限하야서 米穀自治管理를 하게되어잇슴으로 그것이 決定되다고해서 每年 米穀自治管理를 하게되는것이 아니다 그럼으로 이번의 議會에서 決定되드래도 明年米穀年度에그 實行이 될는지 아즉 모른다고한다 이點을 가지고서 漠然히 생각한다면 朝鮮에對하야 그대지 切迫한問題가 아닐것도하다 그러나 이未定이오 즉 그처럼 皮相的觀察에만끗칠수업는點이 잇다

×

過剩米가 생길것으로 豫想을 갓게될境遇는 어떠한때일가하면 이것은 每年十一月中의 米穀事情如何에 依케되다 다시말하면 十一月末에 日本內地와 朝鮮, 臺灣을 通한 그 年產米收穫豫想高와 十一月一日現在의 在米高, 또는過去의 米穀消費狀況을 參酌하야定한 消費豫想高와 理想持越高等을對照하야 그米穀年度의 需給推算을 決定한다 그래서 이結果 過剩米가 생길것으로 豫想케되면 그때에는 비로소 米穀自治管理를 하게되다는것이다 即明年米穀年度에서 過剩米로 豫想케될가그러치안코 過剩米가 업슬것으로 보게될가 한에對하야 假定的算用을 한번하여보자 今年產米의 作況이 어떠케 될는지 아즉 모름으로 日本內地와 朝鮮, 臺灣을 合한 米收穫豫想高를 最近過去五個年間平均實收量 八千六百五十萬石으로 假定하고 또今年米穀年度로부터 明年米穀年度에持越될 日本內地米는 九百四十萬石 朝鮮臺灣의 持越量은亦是最近過去五個年間平均持越量 百廿萬石으로 假定한것을 合算하면 總供給量은 九千七百餘萬石에 達한다 다시그消費方面을보면 日本內地와 朝鮮,臺灣의總消費量은 最近過去五個年間平均 八千五百廿萬石과 이곳에다가 理想持越量 六百萬石(日本內地五百萬石, 朝鮮, 臺灣百萬石)을加하면 그總量은 九千百卅萬石으로된다 이것만 가지고는 그差引 五百萬九十萬石은 過剩米가 되고마다 이러케되면 米穀自治管理가 實行케될것가라 생각할수잇다 그러나 어떠에政府의 所持가 八百餘萬石이 留意되여 잇슴으로結局 實際에잇서는 純粹한過剩米가 엇게되고 말하서 米穀自治管理의 發動을 볼必要가안생기고마다고한다

×

以上과 가튼過剩米算出方法의內容에잇서서 日本內地와 朝鮮은 그米穀事情이 相異한바가顯著한 것임을 不拘하고 一律로가튼內容에다가朝鮮米를집어너흔것은 넘우나 朝鮮의米穀事情을 眼中에안두고한것이 아닌가하는생각을 가질수도잇다 그럼으로 이곳에잇서도 米穀自治管理를 하라는 主眼點은 大豊作의境遇에잇서서 朝鮮米移入을 斷然抑制케할方途를 미리準備하여두는데 잇는바가 장 大한것으로 엿볼수 잇지안흘가 한다 어떠튼지 米穀自治管理에 對하야 朝鮮으로서는 日本內地와 달른 特殊的立場에서 考察치 안흘수업스며 딸하서 그로因하야 朝鮮에 밋칠影響도 日本內地와 相反한結果가 될것으로 豫想할수잇다고 생각한다 그러면 朝鮮에 밋칠影響을 어떠케 가할에잇서는 이것을 한말로써 하기가 어렵다, 왜 그러냐고하면 朝鮮內各地에 딸하서 그影響의程度가 相異케 될것으로 보는때문이다 그래서 이에對하야 다음에몃가지로 난와가지고말하라고한다(續)

米自治管理案 命令規定內容

昨日續報=【電通東京電話】

▲第四十八條의勅令事項

一、第一項의勅令事項 米穀이標準最低價格의 高價一割程度以上으로되때는 行政官廳의許可를밧고貯藏의解除를할수잇슬일

二、第二項의勅令事項 政府가解除命令할수잇는 米價가標準最低價格의高價一割程度以上일때에限할일

▲第四十九條第二項의勅令事項

一、朝鮮 又는臺灣의 買入價格은 日本內地米의 最低價格算出方法에 準하야이것을 算出하드래도 一定價格을限度로할일

▲第五十條第二項의勅令事項

一、買入價格은 第四十九條의買入價格에서 古米格을때인것으로하고 古米格에 相當한金額은 附屬도이것을補助할일

▲第五十一條의命令事項

一、第一項의命令으로써 指定할地=(日本內地)小樽、酒田、新潟、東京(橫濱을含함)、名古屋、大阪、京都、神戶、阪府、下關、門司、熊本等

二、第二項의勅令事項=取扱業者範圍는大阪堂島米穀[illegible]이것을限定할일

▲第五十八條 第二項의勅令事項

一、朝鮮米 又는臺灣米의買入價格은 米穀統制法施行令 第二條의標準最低價格 日本內地米와의格差運賃諸費用等을 斟酌하야定한 價格의範圍內에서市價에準據하야 이것을定할일

▲第五十九條의命令事項

米自治管理 法案委員會
一日午前開催狀況

【電通東京電話】一日의衆議院米穀自治管理法案委員會는 午前十時四十分에열고

▲山井一夫氏(政友)自治管理委員에 關係方面의 代表를 參加케할생각이잇는가

▲山崎農相 그點에對하야는 充分히考慮할準備가잇다

▲中井氏 生產統制에關하야 어떠한 具體案이잇는가

▲山崎農相 本案이成立하면 다시生產統制에關한 委員會를 設置하야 研究하라고 생각한다

▲中井氏 外地米統制에關한 拓相의所見如何

▲兒玉拓相 日本內地、外地의 共存共榮見地上現在는 日本內地의米穀問題에對하야 堪耐할수잇는點까지堪耐하고協力한것이다

▲中井氏 外地의 將來水田開墾에對하야 許可制度를 取할意思가업는가

▲兒玉拓相 許可制度에對하야는 實施를表키어렵다

▲中井氏 產米의取扱에對하야 政府는어떠한 對策을가지고잇는가

▲山崎農相 愼重히考慮하나 아즉結論에到達치못하엿다

이와가티하고 正午에休憩하엿다가 午後一時半再開할豫定이다

石油問題 外油側態度로 樂觀不許

【東京電話聯合】石油問題에對하야 商工省은 外油側과의折衝에關하야 二十八日聲明書를發表하엿는데 今日까지의交涉은반드시外油側의 諒解를어덧다고말할수업다 即스탄다드라이징선兩社는 四月以後九月까지의 貯油는이것으로行하드래도 그以後에對하야는 다시本國의 重役會議를연뒤 再次渡來하야 具體的交涉을하기로되고따라서 外油側의六個月貯油義務履行을中心으로하고 石油業法問題는 目下에잇서서 前然그前途가不明하야 樂觀을不許하는터

鰯油入札結果
三月廿三圓〇七錢

三月中의鰯油價格은 三月一日入札의結果 朝鮮沖渡一罐에對하야 二圓十錢으로 朝鮮窒素에落札되엿는데 前月보다 四十六錢高이다 이것은 最近에中國印度歐洲方面으로부터硬化의需要가 激增한結果이라고한다

中國關稅引上 朝鮮의影響
紅蔘、海產物輸出에 惡影響잇서憂慮中

國民政府財政部의 關稅率改正은 綿布類, 海產物、米、小麥等의引上을目標로할模樣인데 朝鮮과의對中貿易도 最近進展狀勢임으로萬若引上이 實施되면貿易上으로보아 滿洲國에다음가는重要地位를占하고잇는 對中貿易에甚大한影響을與할것이라하야 總督府商工課에서 對策을研究키로되엿다 朝鮮과의 對中貿易은昭和三、四年이絕頂으로輸出은七百萬圓에達하엿는데 五、六、七年은銀塊昂騰、上海事件等의原因에依하야衰退하고八年頃부터 對中關係의好轉으로好調로轉하야 百五十九萬八千圓을示하고 九年은躍進하야 二百萬圓을突破、十年은更히進展이豫想되는바 輸出品의主要한것은 紅蔘、水產物等으로今回의關稅引上의對象이되어잇는 때문에 貿易好轉의阻害가 되리라하야 憂慮하고잇다한다

朝鮮米의運賃
伊藤朝鮮理事報告

朝鮮米運賃研究座談會에 出席하기爲하야 大阪에 갓든伊藤穀聯理事는 二十六日朝에歸任하야如左히말하얏다

十三日부터 三日間座談會를續하기로予定이엇든데 十六日부터 五日間에直한委員會에서는 核心에觸한意見이 吐露되어 今後의善後方針樹立上相當한 收穫이잇섯다特히目下釜山을中心으로한小型汽船問題는釜山의積荷量의七割은 이미盟外船에積取되고更히木浦群山에波及되는中인實情에鑑하야 激烈한意見을交換한結果에『鮮航會』에서도事態의急迫을自覺하고 近間何等의對策을 講究할傾向이 보이엇슴으로 本會에서도近間齋藤幹事長의歸任을待하야 至急幹事會

產繭處理法案 修正을難免
農林省樂觀不許

【東京電話聯合】產繭處理法案에對하야는 生絲販賣統制法案을相伴치안흐면 價格의安定을期키어렵다 蠶繭家의更生을圖할려는立場上 二十八日의衆議院本會議에서 政民兩黨各派代表로부터 販賣統制法案을 議會에提出할것은 產繭處理統制의不可缺條件으로 質問되엇는데 이에對하야 山崎農相도 成案을보면提案할것이나 該法案은 반는시同時에 提出할것이라는것이 아니다 單行法이라도 相當히 有効함을 期待할수잇다고 輸出生絲販賣統制法案은 提出을 暫示하엿다고 豫想된다 그럼으로 右販賣統制를 農林省이 不提의意向을 定한境遇 產繭處理法案에對한動向은매우注目되는데 農林省은依然法案의通過를確信하나 大勢는一部修正이 免치못할것이라는觀測도一部에서 有力하야 悲觀하는農林當局의樂觀은 尙早하다고한다

米日爲替暴落

【紐育二十八日發聯合】廿八日의米日爲替는 前日에比較하면 對弗二十八弗二十五仙으로 九仙低 賣二十八弗三十二仙으로 十仙低

(東京爲替)(一日)

對米 買	二十八弗四分一
對米 賣	二十八弗八分三
對英 買	一志二片
對英 賣	一志二片十六分一

(大阪爲替)(一日)

對米 買	二十八弗四分一
對米 賣	二十八弗八分三
對英 買	一志二片
對英 賣	一志二片十六分一

臺灣米移秧開始
一期米發育良好

【臺北電報通】臺灣產地에서는 豐況 南部地方은 二月初旬부터 本田移植을 開始한바 甘雨로 發育이良好하야 最近의 天候가 良好하면 五月에는 八、九寸까지 伸長되야 下旬에는 走米가될 모양이다 그리고 中部產地에서는 二月中旬부터 一部의插秧을 開始하엿는데 本格的 移秧은 二十五日後가 될모양이며 依然 蓬萊米가 多數를 占하고 또 北部地方은 天候關係上 遲延되는데 三月이되면 一齊히 移秧을 開始할 豫定으로 이地方도 蓬萊米가 斷然히 만타고한다

北滿農作實收 百四十三萬噸

【新京電話通】北滿의 今年度 農作物實收數量에對하야 目下滿鐵이調查中인데 一月末現在의實收數量은 百四十三萬二千六百三十四噸으로 第三回 目豫想數量 百七十三萬六千四十噸으로보면三十萬三千四百六噸의減少이다 그러고 그中이미發送된것은 南行七十一萬九千二百九十四噸 東行二萬 馬車輸送二千八百五十八噸 計七十六萬一千九百八十八噸으로 一月中旬末의 在貨四十六萬三千六百三十二噸 農家의所持二十萬七千十三噸이라고한다

朝鮮內各米取 二月中賣買高

朝鮮內 各地米穀取引所의 二月中賣買高는 아래와가다 (單位百石)

	總賣買	平均
釜山	三、〇九二	一二三
大邱	一四、二二六	六八〇
群山	七、七五〇	三三九
木浦	一、五四八	七〇
朝取	一三、〇四〇	五六六
鎭南浦	―	―

解除正租의 出庫終了期
農林局五月頃豫想

玄米와 正租五十四萬石의 短期貯藏은 昨年(二月末日)로써 期限이 到來하야 三月一日부터 自然히 解除키로되것은 昨報한바어니와 最近米價狀勢와 貯藏者保管中 正租로브터 玄米를 充當한사람이 相當한(貯藏中正租를玄米로 充當한 境遇는 補助金은 正租의것으로 함)으로보아 그全部의 倉出은 五月頃이되지안흘가 農林當局者는 觀測한다

新式燒酎需要
十萬石突破豫想

朝鮮의 今年度新式燒酎의 消費는 假需要期에 안드러가는때문에 賣치안흐나 農山漁村의 狀況으로보나 多少增加를豫想하야 十萬石을突破할것이라고하는바 市勢는 糖蜜其他의原料高를 理由로 地方에依하야 協議하나 前年보다 一割五分乃至二割高로 될모양이라고한다

朝窒組合加入 總督府는反對

[illegible]肥料統制法案에 不滿 [illegible]에提案키로되바 朝鮮으로서 問題가될것은 日本內地의肥料製造業組合에 朝窒도包含될것으로이에對하야 總督府側의 意向으로 이것은 朝鮮의特殊經濟事情을無視하는것이라고 絕對反對의意向이라고한다

今日財界(一日)

◆米 (單位錢)

	今日止	比前日
先仁川期米限	二八六九	―
大阪期米 先限	三一四六	―
仁三等米 一石	二七八五	一〇
京城鮮白米一石	二六四〇	一〇
正租(仁川)改良	七〇〇(叭)	不變
一斤價 在來	七〇〇	

◆株 (單位錢)

	今日止	比前日
朝新	二六四〇	一〇
東新	一四六〇	一〇
日產	九八〇	一〇

◆商品 (先限單位錢)

大阪棉絲	二一八〇	―
大阪棉花	三七四五	―
大阪人絹	六六〇	―
大阪砂糖	一〇六〇	―
고무 現	四一錢五 先四一錢〇〇	

◆市中金銀價

金 一匁賣	十二圓七十五錢	一匁買 十二圓三十錢
銀	三十三錢五厘	十九錢〇厘

經濟界消息

▲京城商議役員會=京城商議에서는 二日 午後二時부터 役員會를열고 未納賦課金의 整理에關한件에 對하야 協議할터이라고한다

▲運輸改善要望=商工聯合會、都賣商聯盟으로부터 選出된運輸改善委員會는 一日午後二時부터 京城商議에서 開催하고 起草文을作成한後 商議에要望하고商議와提携하야 運輸改善에努力키로되엿다고

▲京仁有志懇親會=京仁兩府尹、兩商工會議所會頭의提唱인 京仁有志懇親會는 約四十名이出席한뒤 卄八日花月本店에서열고 賀田會頭가提案한 會則을決定하엿스며 仁川府尹으로부터 京仁運河를二千萬圓을 들려서完成하자는提出이잇섯다고

▲三井京城支店長異動=三井物產會社에서는 이번의支店長級異動에依하야 高橋京城支店長은 本店本部參事로되고 그代에新嘉坡支店長 西永義文氏가 京城支店長으로 되엇다고

建國記念日로 滿洲市場休業

【新京電話通】三月一日은滿洲國建國記念日임으로 銀行會社를비롯하야 各地特產錢鈔商品市場은休業이엇다

商況(一日)
株式 低弛後에 躍進

前場反落 昨後場日產高도東新도强調大引이엇나 高價一巡으로보는 實物이나와 諸株一齊低弛의反落이엇스니 即昨後引에比하야 東新九十錢低인百四十五圓四十錢, 日產九十錢低인九十七圓六十錢, 大新九十錢低인九十一圓丁, 鐘新二十八圓四十錢에始本이엇섯다

▲東新一四五四〇(寄) [illegible]

▲日產九七六〇(寄) [illegible]

後場躍進 後場은 東新百四十五圓九十錢, 日產九十八圓丁, 大新九十一圓三十錢, 鐘新二十八圓四十錢에 更强寄後 東新百四十七圓에新高價로 올랏스며好勢裡大引

鍛鍊後에更伸

去月十二、三日頃의 軟派追擊이 [illegible]

너무 過度하얏던마큼스스로買方敗退도 東新十圓以上의 猛騰을演하고 昨前場은 東京期米가 百四十六圓七十錢으로 二十六、七日의高價百四十六圓五十錢을 二十錢또上廻하야新高價이고나서 今朝新甫에는高價買가 不續하고一段低弛하야 百四十四、五圓臺이엇는데 暗市勢와新甫에 買煽치안는마큼도리어市勢는 穩健하다고보는便이잇는一面此邊高價로서 反撥終局이라고 보는便이不無한데 昨年九月以來의大保合을上放한 點에잇서前途光明에 遠望할수잇는것인마큼오래동안의 疲勞에서生氣를恢復하야 市勢는上昇命이 긴것이오 비록 熱狂은 업다 드래도市勢를 決코輕視할수업는것이事實이나 此邊에鍊을行하면다시漸進的上의途를取할것이다。

新高價로續騰

東京軟派主力은 敗退한것이事實이나 殘存한一二의賣方의 大將格은어듸까지 버티일지? 또는機를보아 逆襲할지 注目되기는하나 例의日中外交는 巨弗스는가明朗하게繼續됨으로 이것이적지안케 人氣에好感을주는터이며 東新百五十圓은 目捷間에 迫到하얏는데 이것은無難히 突破할것갓고 問題는百五十圓示現後가如何할가에잇는데 前場低弛하얏던市勢가 後場에는또新高價로올랏섯다

東京의仕手戰

東京市場에잇서서의 東京仕手戰은사못注目되는터인데 買方主力中野石油王은 百三十九圓臺에서 百四十五圓臺間에서 四萬株以上의利喰을하얏다하며 一時投出의賣日標가되던 齋藤은利遐치안코 百四十圓以上을買乘하고 百七十圓目標로悠然한態度를示하는一方

日步問題協議

朝取에서는 二日午後一時부터取引員懇談會를開하고 日步問題에關하야 協議할터인데

一、京城의日步는 前週이나조금引下할것

一、本日步에서 逆日步로될때는 一日의無日步를 實施할것

賣方의主張問題로 本問題에는有力한反對가잇서서 形勢가注目된다

實物前場取引

賣買高三百十枚 ▲京城電氣 [illegible] ▲朝鮮鐵道 [illegible] ▲大同電力 [illegible] ▲日本鑛業 [illegible] ▲東拓 [illegible]

東京國債市況

【電通東京電話】連日來의好人氣를繼續으로 一齊히買人氣가强하고 內價는十錢高、四利低로 米貨債도四、五十錢高의 强調를示하다

甲五分利	一〇三、三五
一回四分利	九八、三〇
二回四分利	―
佛貨四分利	―

期米 上鞘發會 好勢

前場好勢 今朝阪地는 中限三十一圓〇九錢인 十三丁高로 新甫五限은 三十一圓四十六錢인 三十七丁上鞘로 發會되고當地는 中限二十八圓四十六錢인 二十七丁上鞘로 新甫五限은 二十八圓七十一錢인 二十五丁上鞘로 發會한後阪地八節三十九錢으로 結局四十五錢에 止揚함을 伴하야最低六十五錢으로 六十九錢에 止揚하고中限은 四十六錢의 高價로마치엇다

後場保合 後場은 二十八圓六十九錢에同價始場後 三節까지不變、四、五節七十錢으로別欄가티止場하얏다

連月保合裡에 上鞘로漸新高

昭和九年一月부터昂騰하기始作한當地期米는 滿一個年동안騰勢

軟派의重觀點
政府拂下豫想

今朝阪地新甫는三十一圓四十六錢으로 東京은三十一圓六十五錢의 新高價로 大阪는最高公定價格三十一圓五十錢을內迫하고 東京은그以上의高價를示한바 此邊에서 終騰할지는모르나 軟派의主脚點에依하면 最高公定價는 茨城縣二等米를 標準한것인데 此二等米는 堂島標準米인攝津三等米에比하야 約五十丁의格下임으로 阪地市勢가 三十二圓이면 最高公定價格에該當하게될으로서 政府로서도 公定價에 接近하는物을 警戒치안흘수업게되며 又는 政府로서 拂下하게될이라는 主張하는바로는 更히 買進할수업시된다 그러나凶作의米인마큼 不意에어떠한爆材料가突發할지 賣方으로加擔하기도 亦難할모양이다

市場六感

株 新甫에도買煽치안코 中心의株合▲昨後場九十八圓濟로올랏던 日產도머무러▲實過反動은一巡된모양이오 急騰後의一息商狀▲將來의日中問題解決에多大한希望을 가지는것이事實이나 排日根絕이主眼인經濟提携가 그리쉬사리될지가問題▲買方의陣地가 有利한터이지만一氣로買場하면知命、新市에 低弛는 前途上市勢營命을爲하야 穩健한일일뿐▲目前더 惡化될까닭은업고 機材잇는대로上進의途를取할것가트니 押目은買가依然得策?▲日步가高率이라하야取引員이 協議會를開하리라고 究竟日步의高下보다도 市勢를잘마추는것이 客으로서는賢明한일이겟지?

米 今朝各地新甫는二十餘丁乃至三四十餘丁의 上鞘로發會되엿다▲이대로數個月을두고上鞘로發會되면市勢가少落의騰落이업시發會한그價位에그대로잇다할지라도 來五月頃에는 阪地市勢三十二圓은無難할모양▲今朝阪地三十一圓四十六錢은 三十二圓에比하야 五十餘丁下位임으로買擊戒를하지안흘수업는걸▲압호로特殊한强材가突發하면 몰으거니와 그러치안코는昂騰餘力도업슬모양▲最高公定價格에該當하는때는 政府의所有米도拂下되려니와 무엇보다軟派의雪辱戰이壯觀일듯▲勿論如上의點으로보아서는 買方은北의길밧게업슬것이라고볼수잇스나 그러나凶作이란氣分은今年의稻作이良好하다고 하기까지는 依然不離할모양이니賣便으로偏傾한다는것도疑問

朝取期米取組高

	當限	中限	先限
◆賣方	[illegible]	[illegible]	[illegible]
◆買方	[illegible]	[illegible]	[illegible]

各地正米

堂島前場情報 【大阪電話】◆賣方 東京側、朝鮮側、中東側、長岡、地場正米側 ◆買方 [illegible]新潟側、潮側、株式側、神戶側

京城强調 期米高로 오래동안賣惜氣味이던實需側의買進이잇서 市勢는二十錢引緊인 丸仁三等二十七圓八十五錢 四等二十七圓六十五錢

仁川續騰 期刻貯藏解除로 先物減으로因하야 常用側의買進으로 二十錢引締인 丸仁三等二十七圓八十五錢 四等二十七圓六十五錢 一等米十一圓七十錢

釜山躍進 市場川地 三千五百俵、月越의今制는定期의好調로 關門側의入注가相當하고 地場의 買氣도盛致하얏스나 座地의品薄으로 一千六百俵의取引이잇슬뿐으로氣配는 二十錢躍進인 ◎三等二十七圓六十錢 四等二十七圓三十錢

群山昂進 續着十八輛、月初期待이던產地는 期米高와貯藏米解除로 買物이相當出廻하얏스나 低價에는應치안는 一方 買方도阪地의注文으로買氣를보이어 氣配는 十五錢昂騰인◎三等二十七圓九十五錢 四等二十七圓七十五錢 一等白米十一圓三十五錢

大邱堅調 月初인 今朝는淸算의狀況으로 地場의買氣가 旺盛하얏스나 所持側이 賣應치안는 强으로 三十錢高의堅調를示하얏다 ◎三等二十七圓六十錢 四等二十七圓二十錢 一等白米十一圓八十四錢

木浦强含 奧地에持留의 傾向이 力與된諸傾向으로 市場人氣는去益硬化이나 今朝는日本內地側으로부터 買注文이업기때문에 顯著한取引이업시閑散하며 氣配不變에唱合商狀이 ◎三等二十七圓四十錢 四等二十九圓二十錢 一等白米十一圓八十錢

南浦急騰 日本買鬆跡이던 常用日도 相當히品貸를示하얏슴으로 朝米買進하야오래간만에活氣를보이고市勢는三十錢急騰인丸十三等二十八圓三十錢 四等二十八圓十錢 一等白米十一圓七十錢

金融(一日)

◆海外經濟 [illegible]

◆朝鮮銀行券 [illegible]

◆日本銀行券 [illegible]

◆京城手形交換高 [illegible]

◆東京金利 [illegible]

◆大阪金利 [illegible]

◆對外爲替 [illegible]

◆金買入價 [illegible]

米穀(一日)

◆京城正米 [illegible]

◆仁川正米 [illegible]

◆大阪正米標準價 [illegible]

◆京城雜穀 [illegible]

◆仁川大豆 [illegible]

商品(一日)

◆京城綿絲布市勢 [illegible]

◆京城綿布 [illegible]

◆日本棧紡市勢 [illegible]

◆外米豆粕期米 [illegible]

◆鑛油沖價 [illegible]

◆滿洲商況 [illegible]

◆大連特產市勢 [illegible]

◆豆粕沖價 [illegible]

株式(一日)

◆朝取短期 [illegible]

◆朝取短期賣買高 [illegible]

◆東京現株 [illegible]

◆東京短期 [illegible]

◆東京短期取出 [illegible]

◆大阪短期 [illegible]

◆大阪長期 [illegible]

◆賣定代引日步 [illegible]

期米(一日)

◆朝取期米 [illegible]

◆大阪期米 [illegible]

◆大阪期米取組 [illegible]

◆東京期米 [illegible]

◆朝鮮內各地期米 [illegible]

◆朝取賣買高 [illegible]

商品(一日)

◆大阪綿絲 [illegible]

◆大阪棉花 [illegible]

◆各地人絹 [illegible]

◆橫濱生絲 [illegible]

◆大阪砂糖 [illegible]

◆海外砂糖 [illegible]

◆日本各地期米 [illegible]

◆大阪市中在米高 二八二〇九四八俵 三八三二俵